時報

中華民國十八年

二月念三日 星期六

今天二張售大洋三分

第八千八百十七號

定報價目 本埠及日本一個月一元 三個月二元九角 六個月五元七角 九個月八元四角 全年十一元 南洋歐美一個月二元 三個月五元八角 六個月十一元四角 九個月十六元八角 全年念二元 報費先惠郵票九五折算

廣告刊例 「封面及評前」二行起碼每日每行一元四角「國內時報」每行七角卅四字高 三行起碼地位須於三天前預定「新光」每方寸一元五角「新聞欄內」每日每行四角五分「普通地位」五十字起碼每日每字一分二厘「影色廣告」加一色手續費十元二色四十元三色九十元四色二百六十元地位格色須預向本館廣告部接洽

本館編輯部設於上海福州路二十五號（小花園首）電話中央六一二〇四 營業部設於山東路A字六號 電話中央六一二〇一 電報掛號二五一四 ▲中華郵政特准掛號立券 掛號認為新聞紙類

商務印書館出版

新時代初級小學 三民主義

教科書 八冊 每冊五分 教授書 八冊 每冊二角

朱子辰編 三民主義的原文，低年兒童不易了解。本書擇其精義，用極淺易極有興趣的方法陳述之，使兒童能夠完全領悟。材料分配均勻，應有盡有，無偏重偏輕之弊。第一冊有彩印的黨旗國旗及總理遺像等。（大學院審定執照第五十三號）

新時代高級小學 三民主義

教科書 四冊 每冊八分 教授書 四冊 每冊二角五分

李絜編 用淺近的文字和透澈的說理，以發表三民主義的精義。全書四冊，前三冊分述民族、民權、民生主義，第四冊述國民黨實行三民主義之方法。取材以合於高小兒童程度為際，自首至尾，連貫一氣。（大學院審定執照第五十三號）

新時代初級中學 三民主義

三冊 每冊三角五分

胡愈之 楊桐 孫蘇易日編 第一冊民族主義，第二冊民權主義，第三冊民生主義，均以總理遺著及國民黨之黨綱宣言為根據，理論正確，解釋詳明，並注重現代實際問題，尤佐學者有實地應用之便利。（大學院審定執照第五十一號）

新時代初級中學 三民主義教本 綜合編制

三冊 每冊三角

鄒卓立編 民族、民權、民生，是互相關聯的三部份，合成一個概念，就是整個的三民主義，也就是本書綜合編制的原意。真正三民主義的信徒自當認清楚這一點，本書對於讀者也就是一個極大的貢獻。（大學院審定執照第[illegible]號）

高級中學 三民主義英文讀本

一冊 紙面一元四角 布面一元八角

Three Principles English Reader

李培恩編 用淺顯英文，節譯三民主義，編為讀本，分作七十二課，附以習問，以增加學者研究三民主義及英語的興趣。

各級學校適用的 三民主義教本 均經大學院審定

黨義科補充讀物

三民主義 特價 紙面二角八分 布面五角六分

英譯三民主義 布面四元 紙面二元

建國方略 特價 紙面三角五分 布面七角（另有三種分印本）

實業計劃英文讀本 三角

五權憲法 五分

國民政府建國大綱 五分

中國國民黨第一次全國代表大會宣言 一角

商務印書館出版 英文讀本

英語專家編輯 精善活潑 適合本國學生的需要

高級小學用

新學制高小英語教科書 二冊各二角 New System English Readers

同上註音本 每冊加洋五分

周越然編 本書每冊三十二課 適足一學年之用凡關於日常生活的應用辭句應有盡有方法新穎插圖豐富

新法英語教科書 (1)二角(2)二角半(3)三角半 New Method English Readers

初級中學用

新學制初中英文讀本文法合編 New System Series: English Reader & Grammar 三冊(1)六角(2)八角(3)一元二角

同上註音本 每冊加洋五分

同上教授法 三冊各五角 同上草寫本 一冊二角

胡憲生編 本書將讀本文法合併編輯更以作文會話等項附入其內所選取之材料及文法之設例頗有心得另編教授法尤屬創舉

現代初中英語教科書 三冊(1)四角(2)五角(3)七角 Modern Textbook Series: English Readers

同上註音本 每冊加洋五分

周越然編 本書編制採取直接教學法注重讀文習字練法發音會話默書文法造句寫信作文等門凡有艱僻之處皆以中文註釋刊於書後

英語活用讀本 冊五 (1,2,3,4)各八角 Living English

英語模範讀本 Model English Readers 四冊紙面(1)六角(2,3)各一元(4)七角 布面每冊加洋二角

英文基礎讀本 The Background Series of English Readers 五冊(1,2)各五角(3)一元半(4)一元(5)一元八角

文化英文讀本 四冊(1)八角(2)九角 The Culture English Readers

同上第二冊翻譯問題解答 一冊三角

英語實用讀本 二冊(1)六角半(2)一元 Learning to Speak

共和國教科書中學英文讀本 Progressive English Readers 四冊(1)五角(2)六角半(3)八角(4)九角

新世紀英文讀本 China's New Century Readers 五冊(1)二角半(2)三角(3)四角半(4)五角(5)七角

高級中學用

新學制高中英文讀本 New System Series English Readers 第一冊 一元二角

胡憲生編 本冊共四十五課每課分讀本文法兩部份與初級中學讀本文法合編相同

三民主義英文讀本 Three Principles English Reader 紙面一元四角 布面一元八角

李培恩編 本書將民族民權民生三冊合訂一本每冊又各自獨立分英譯習問漢譯三部編制精當易學易教

實業計劃英文讀本 Principles of Industrial Development of China 一冊三角

凌冰編 中山先生之實業計劃原用英文寫成此編擷取原書精華分作三十四課極合高中學生研習之用

高等英文選 College English Readings 一冊七角

高等英語課本 Higher English Readers 二冊(1)六角(2)七角

上海藝術大學招生 男女

本大學本屆招考▲西畫系▲國畫系▲音樂系▲文學系▲圖音系各系一年級新生及二三年級插班生（報名）即日起至二月二十八日止（考期）二月二十日至二十八日有司等學校轉學證書經本校教務處驗明無偽合格者得免試插班（索章）附郵票四分（校址）上海法租界蒲石路 校長周勤豪啓

東亞大學招考各級生 男女

研究院 文科 法科 政治經濟 夜班科 高等師範 預科 師範 速成科 初級中學

（報名）開學前一日截止（考期）隨到隨考（開學）二月二十五日（章程）函索須郵票二分（校址）上海麥根路四七號 十六十九兩路無軌車及十路公共汽車直達 主席校董 許世英 董事 柏文蔚 馬玉[illegible] 方振武 胡鑫玉 劉世傑 吳凱聲 范壽[illegible] 吳傳緒 校長江世義

上海女學招生

本校高中初中高小初小各級及鋼琴專修科均有餘額小學兼收男生有志向學者可隨時來校報名 二月廿五日考驗插班但持有轉學證書成績單經審查合格者免考索章即寄（開學）二月廿七日（校址）法租界法國公園北面大門東首蒲石路五十六號 校長黃梁就明

蘇州成烈體育專門學校招生

中央大學區公共體育場聯合會委辦 專科師範科各四十名 插班生各十名 均男女兼收 民眾體育訓練班新生一百名 考期二月二十二至二十四日 開學二月二十五日 校址蘇州閶門外朱家莊 校長陸佩萱

寰球中國學生會日夜校通告

本校定於二月二十八日（陰曆正月十九）開學現已開始收費日校小學一年級至六年級夜校英文商業科一級至八級尚有餘額數名定於二月二十三日再招考一次章程函索面索均可 ▲校址 上海卡德路九十五號洋房 校長朱少屏謹佈

澄衷學校招生

[illegible]

五洲大藥房附設店員訓練班招生啓事

本藥房為培植商業學術造就店員人才起見特在徐家匯本藥廠內開闢一部附設訓練班招考免費生俟畢業考試擇優派在本藥房服務茲將概要臚列於下

㈠學制 修業期限為六個月 ㈡額 暫定二十名（不收女生）㈢資格 中學畢業或商科畢業及有同等之學力者 ㈣年齡 二十歲至廿五歲並體格健全無宿疾者 ㈤考試 國文英文數學口試及體格檢查 ㈥考試地址 天后宮橋上海特別市總商會 ㈦考試日期 三月一日上午九時至十二時下午一時至四時 ㈧報名 自登報之日起至二月廿五日止為報名時間並須填繳各件手續不完全者及審查不合格而未經本廠函招者 ㈨免費 [illegible]

上海四馬路五洲大藥房附設店員訓練班辦事處啓

中央信託股份有限公司召集第八屆股東定期會

本公司第八屆股東定期會經董事會議決定於民國十八年三月二十四日（即陰曆二月十四日）下午一時在上海北京路九十八號本公司開會務請在股諸君於開會以前五日內攜帶股票至本公司股務處驗受入場券及選舉票以便屆時莅會再本公司股票在會期前一月內（二月二十四日起至會終日止）停止過戶除函達外特此通告

滬寧鐵路管理局標售廢棄材料廣告

本局呈奉核准招商標購廢棄材料有願投標者可向上海北站材料處函索章程

教育部全國美術展覽會通告第三號

本會徵集出品細則已載一月廿七日至二月五日申報時報新聞報各報告白欄惟出品人對於該細則尚多誤會茲特聲明於下 ㈠交件時應繳手續費銀兩角及陳列費銀兩角均以每件計算 ㈡出品人由郵局寄件務須掛號否則遺失概不負責 ㈢各類出品照章須由出品人自行裝璜其已送到而未經裝璜之件照章不能陳列出品人應即親自來會領取或寄相當掛號郵資由本會寄還 ㈣每人每部出品以五件為限其已超過者應自行來函聲明擬抽去之品名 ㈤外埠運送大宗美術出品可就近分向各省教育廳或大學區或特別市教育局索取教育部印發之免稅及減運護照 ㈥應徵出品須於三月五日以前送到本會 ㈦細則函索即寄 地點在上海南市國貨路新普育堂本會辦事處

今天上海賽馬

今天下午一點一刻起賽入場劵會友部（即靜安寺路入口）每位洋五元普通部（即馬霍路入口）每位洋一元場內備有西餐茶點 上海貝百跑馬總會啓

引翔鄉明日賽馬

陽歷二月二十四日即夏歷正月十五日（星期日）本會在引翔鄉舉行第五十三期賽馬一天下午十二點四十五分起賽共賽十次本會去年所發各種職員徽章及長短期券一律無效（會員徽章不在此例）公共看台入場券每位一元會員間入場券每位三元會員偕彩套頭票每套共售洋二十三元自一號至五百號可向本會事務所偕彩部預定場內備有中西餐及茶點特此通告 上海中國賽馬會謹啓

珂羅版印崔敬邕墓誌

此誌石久佚拓本傳世甚稀而書法實為北魏碑誌之冠流傳人間都所知者一兩本而已直與西嶽華山碑等重現本局用珂羅版精印清明異常每冊定價大洋一元四角 上海望平街有正書局啓

電訊

武漢政分會免魯滌平等職 何鍵為湘省主席

◎武漢政分會以魯滌平把持財政、清共不力、蠹金鹽務、實行苛征、決請中央免職、其餘湘省政府委員、除何鍵・曾繼梧・周瀾・劉興・劉鉶外、皆與魯一氣或久離職守、均予免職、加任張開連、黃士衡、鄒鵬振・吳尚・陳渠珍・為省委、何鍵為主席、何在萍鄉、未到任前、以曾繼梧代、同時決以曾繼梧兼任民政廳長、張開連兼財政廳長、黃士衡兼教育廳長、依政分會條例分飭先行就職、已電呈中央、（漢口二十一日下午一時電）

◎今晚接長沙消息、謂省政府主席魯滌平為何鍵等逐走、因魯不肯動用省帑、以付各軍軍餉之故、聞雙方並未開戰、魯猝出不意、逃亡失蹤、何鍵現代省政府主席職、此事純係地方性質、與全國大局無關、武漢當局似默認逐魯運動、昨晚此間有長電致李宗仁及蔣主席、述免魯原因、其主要數端、為把持財政、清共不力、徵收苛捐、行政多乖、（漢口二十一日路透電）

◎武漢政分會二十一日電何鍵・曾繼梧・周瀾・劉興・劉鉶・張開連・黃士衡・鄒鵬振・陳渠珍・吳尚・葉琪・促就省委暨各廳長職、（漢口二十一日上午十一時電）

◎葉琪念一日赴長沙、語人云、何鍵即返長沙、（漢口廿二日下午八時電）

魯滌平離長沙 汨羅兩軍衝突 魯率部退瀏陽

◎魯滌平念一日晨離省、秩序如常、湘事即可了結、湘西軍無問題、此次湘事係十九日晨發動、念一日解決、除在汨羅有小衝突外、並無戰事、魯部王捷俊旅在贛邊、朱輝華旅在平江瀏陽、夾在吳尚何鍵部隊中、僅戴岳一旅在長沙、不能集中、預料無戰事、（漢口廿二日下午八時電）

◎魯滌平二十一日晨率部退瀏陽、由何健部戴旅維持省城秩序、（長沙二十一日下午七時電）

◎湘軍魯滌平部譚道源部、於二十[illegible]日與夏威葉琪兩部在湘鄂交界之羊樓司發生衝突、夏葉兩軍原駐新河、自發生衝突後、魯軍即退平江、夏葉兩軍分途追擊、已有一部入長沙城之說、武漢政治分會即任何鍵為湖南省政府主席、同時以違反命令之罪、免魯滌平之職、（漢口二十二日電通電）

蔣主席定期返京

◎蔣介石電國府、定二十五日由籍起程、二十七日返京、（南京二十二日下午十時電）

◎胡漢民因中央政務冗繁、多待蔣主席核定進行、二十二日特電奉化、催蔣回京、（南京廿二日電）

李宗仁來滬醫目疾

◎廿一日何應欽譚延闓親視李宗仁目疾、見其雙目紅腫、勢甚凶惡、均謂非從速診治、殊難奏效、惟經此間中西醫診察、均未得其病源、據前協和醫院眼科主任奧國醫生意見、則力主速赴滬、就某專科醫院診治、俾便敷藥施術、或不致再行增劇、因即於今晚赴滬、逕入所指定之醫院醫治、各醫生均主暫停見客云、（南京廿二日中國電訊聯合社電）

◎李宗仁二十一日夜赴滬診目疾、約一週後返京、（南京二十二日下午十時電）

李濟深由桂返粵

◎李（濟深）二十一日偕馮祝萬等由梧州乘江漢艦東下、黃紹竑未偕行、下午六時抵三水、改乘廣三車、十時抵省、（香港二十二日下午八時電）

◎李濟深由廣州電何應欽、謂於本日返粵、約勾留旬日、軍隊編遣就緒即行赴京、（南京二十二日電）

編遣會通過五區主任

◎編遣會二十二日五次常會、決議要案㈠通過萬福麟・榮臻・爲第五區正副主任、劉惟勇・陳欽若・爲委員、又中央區委員吳蔭棠、一區委員楊煥彩、二區委員高蔭周、三區委員趙延緒、四區委員錢雲、㈡通過各區編遣辦事處人選、各部經臨費預算、㈢通過安置編餘官兵辦法、及海軍編遣處編制、（南京二十二日下午十時電）

國府會議 總部總指揮部撤消

◎二十二日國務會議通過總司令部各集團總部各總指揮部定三月十五日一律撤消、各編遣區辦事處二月十六日成立、又決裁撤賑款委員會改設賑災委員會、駐義比等五公使、照中央政會議決案任命、（南京二十二日電）

煙台附近戰事益烈 劉珍年漸占優勢

◎煙台附近之戰事、劉珍年漸佔優勢、劉現有兵七千名、軍械尚稱精利、且有野戰輕砲數尊、機關槍多架、敵軍雖有二萬六千之衆、但子彈缺乏、軍紀亦劣、昨晨劉軍與敵軍戰於福山西高東集（譯音）、劉親自督戰、敵軍大敗、死二百名、被俘三百名、失來福槍千枝、機關槍十五架、劉軍追敵至張家莊、以短兵截斷敗軍、今晨日砲聲與野戰砲聲復作、蓋距煙台西二十哩之康宇（譯音）有戰事、至正午始已、未幾有運貨汽車四輛載來傷兵多名、聞劉軍已克復康宇、向西追敵、劉因寧海地勢甚優、已以該處爲根據地、儲備大批軍需、此間當局否認張宗昌已抵龍口之說、謂張仍居大連、指揮一切、但外間盛傳張曾親臨登州戰場、指揮戰事、確實與否、因西路交通已斷、無從探明、煙台中外居民已較昨日稍見安定、港內現泊有英軍艦一艘、日驅逐艦三艘、美輕巡洋艦一艘、星期日亦可開抵、此間人士對於寧當局不派海軍助劉、殊以爲異、蓋有軍艦數艘即易控制大局也、（煙台二十二日路透電）

◎今晨聞砲聲隆隆、距此約十五哩之遙、劉珍年第三師師長何益三（譯音）昨由前敵負傷回此、（煙台二十二日路透電）

◎何應欽・何成濬電慰震、努力殲滅膠東反動勢力、以靖地方、（南京二十二日電）

張宗昌何以能赴魯

◎張宗昌之返魯、已引起許多猜測、蓋其舉事必需巨款、款從何出乎、且日人何以許其由大連赴魯、聞日當局曾聲明雖曾阻之、但已不及、（南京二十二日路透電）

◎劉珍年電國府、反動派張宗昌・吳光新・褚玉璞等潛至龍口、煽動謀變、（南京二十二日電）

中日交涉續開談判

◎中日交涉定二十三日在滬續開談判、芳澤對濟案合組調查委員會可同意、對賠償問題要求相抵消、我方仍峻拒、（南京二十二日電）

徐源泉赴魯視察

◎徐源泉二十二日晚赴晏城兗州等處視察所部紀律及沿途情形、（北平二十二日下午九時電）

張定璠辭意堅決

◎張定璠語人、辭職純爲個人、雖承挽留、仍須再辭、並謂現滬市收入約三十萬、與支出相抵、新建設仍須另行籌款、租界不收回、市政無發展希望、（南京二十二日電）

白崇禧張繼赴西山

◎白擬二十二日晚赴西山雙清別墅休養、（北平二十二日下午七時電）

◎北平政分會二次未開、張繼赴西山、（北平二十二日下午七時電）

別墅牌 香烟

出乎其類

CEA-5

鐵部限令接收平綏路

◎平奉局接鐵道部電令、限二十三日接收平綏路、因于澂赴遼、陳廷鈞二十一日晚到平接洽、（北平二十二日下午七時電）

宿遷刀會漸斂跡

◎宿遷刀會漸斂迹、第九師陳琦團現已移駐附城雞蛋廠極樂庵鎮壓、刀會退集鄉村、架人已全釋、指委徐政王志仁二十一日來徐、將赴省報告、（徐州二十一日下午九時電）

◎宿遷刀會勢益衰、散往四鄉、陳琦團進駐城廂、宿中校長周宣德偕教職員二十二日來徐、紐被難團、即晚赴京請願、（徐州二十二日下午十一時電）

財部電復張學良

◎張學良前電財部請在大連加設關監督、財部昨電覆、謂所持理由甚當、但以關涉外交、須統籌辦法、（南京二十二日電）

漢口鎗決吞欵委員

◎茅將堤監修委員平寶岐蝕款七千元、二十一日槍決、（漢口二十二日下午一時電）

閩粵會師剿共

◎報載省令盧興邦陳國輝會勦朱毛、盧陳各一團已分向連城上杭進、粵軍七千抵三河壩、（廈門二十二日下午一時電）

京市促各區選執監

◎京市黨部刻督促各區黨部速選執監委員、俾選三全代會代表、（南京二十二日下午十時電）

◎京市各區黨部聯席會議、決議㈠呈請中央嚴厲取締一切小組織之活動、㈡定三月十日以前召集全市代表大會、㈢定二十五六兩日選舉出席三次全國代表大會代表、㈣呈請中央明令撤消東北政務委員會、（南京二十二日電）

海外出席代表將抵京

◎海外黨部出席三全會代表、三月十日前可一律抵京、（南京二十二日電）

衛生行政會議 中央行政會議開幕 市行政會議閉幕

◎中央衛生行政會議二十二日行開幕式、褚民誼來京出席、（南京二十二日下午十時電）

◎市衛生行政會議通過各市提出籌劃經費、訓練中醫、明定市衛生局職掌、保障衛生行政人員及建設行政等十六案、二十二日下午閉幕、（南京二十二日下午十時電）

國道設計會議

◎鐵道部召集各省代表開國道設計會議、連日在建設司會議、討論設計計劃、劉郁芬電孫科、請以庚關兩款建築西北鐵道、（南京二十二日下午十時電）

王長典張碧池終成眷屬 昨日在南京結婚

◎徐州實驗小學教員黃長典、與女中學生張碧池、因戀愛被壓迫妹璧月槍擊成傷一事、刻劉長典已來京、二十二日與張碧池在朝陽樓結婚、各報告從前戀愛史及家庭衝突並槍擊致傷經過、謂願犧牲一切、完成情愛、（南京二十二日下午十時電）

北平學潮續訊

◎師大潮因張繼李書華等均電請辭職、已成僵局、（北平二十二日下午九時電）

漢口水案一時難解決

◎此間中日交涉未有發展、紀察隊仍駐日租界邊線、此事似已化爲雙方試驗忍耐力、以待下游更重要問題之解決、日商則仍無事可做、（漢口二十一日路透電）

統一海關行政之提議

◎自滬關施行新稅則後、有人條陳海關監督與稅務司合併、以統一海關行政及管理稅收、前傳海關監督將裁撤不確、（南京二十二日下午十時電）

◎宋子文定二十三日在滬宴總稅務司鹽務稽核所洋會辦並美國顧問團、（南京二十二日下午十時電）

閩事述要

◎省政府因人數不足、迭電催各委員回省銷假、盧興榮已覆電即來、（福州二十二日下午二時電）

◎中央派鍾可託查勘閩省煙禁、鍾昨日抵閩、（福州二十二日下午二時電）

◎黃炳武辭臨時財務委員、省府仍令勉爲其難、（福州二十二日上午十時電）

◎省指委會請月撥五千元、補助民衆團體、省府已照准、（福州二十二日上午十時電）

◎廈港市區亞細亞油倉遷址交涉、昨決撥嵩嶼地一千八百方丈、以八萬三千元另建、原倉收回、（廈門二十二日下午一時電）

比參贊赴津任務

◎比參贊紀何穆二十二日晨赴京、接洽天津比租界交還事、（北平二十二日下午七時電）

三害可除

花柳病種類繁多○尤以梅毒・淋病・下疳・三者○爲害最烈○罹之者往往畢生不愈○甚至以遺傳○而遺害子孫○貪一時肉慾○受此大害○可不懼乎○考其原因○緣由血液含毒未清也○患者宜速購

海波藥。

蓋此藥清血解毒○藥到病除○請試購服○方知奇效○兼治婦女赤白帶○子宮炎○小兒胎毒○

▲定價每瓶二元 批打廿元

上海五洲大藥房發行

各埠各大藥房均有出售

粵省航空規定四幹線

◎粵省航空線現已規定、以廣州爲中心、分東西南北四幹線、全長四千六百五十中里、東線計惠州汕尾汕頭興寧和平五站、西線爲梧州貴縣南寧四站、南線江門陽江水東海口雷州北海六站、北線英德韶關南雄三站、（廣州二十二日電）

◎張學良函李濟深、助航空協進會飛機數架、張惠長擬辦粵贛航空、函朱培德開闢飛機場、（香港二十二日下午八時電）

粵聞彙誌

◎廣州總商會主席團程天固・鄒殿邦・胡頌棠・及執監委員二十一日午宣誓就職、（香港二十二日下午八時電）

◎第五軍擁有四師、現擬縮編爲四旅、十六軍教導團及砲兵兩營、擬縮編爲一團、（香港二十二日下午八時電）

◎全省定三月十二日舉行造林運動、（香港二十二日下午七時電）

◎市執委定二十五日就職、電中央請派員監誓、（香港二十二日下午八時電）

北平公債市況

◎二十二日公債市、九六開盤二四八五、收盤二四九二五、春節五一七、鹽餘六八四、成交一百二十萬、（北平二十二日下午七時電）

要聞

中央常會詳誌

二十日中央第一九九次常務會議、出席者孫科・戴傳賢・胡漢民、列席者何應欽・陳果夫・蔡元培・李煜瀛・繆斌・葉楚傖・邵力子、主席胡漢民、討論事項、㈠中央宣傳部提出總理逝世四週紀念辦法八條、請核議施行案、（說明）總理奉安日期既改爲六月一日、三月十二日逝世四週紀念、自應另定紀念辦法、一致進行、特擬送紀念辦法八條、提請公決、（決議）修正通過、（紀念辦法如左、㈠全國各黨政軍學機關各團體及各工廠商店一律休假一日、㈡全國各機關團體學校等一律下半旗一日、㈢全體黨員及全國公務員一律臂纏黑紗一日、㈣全國一律停止娛樂宴會及其他喜慶典禮一日、㈤由各該地高級黨部召集黨員及各機關團體學校代表舉行極敬肅之公祭禮、其儀式如下、1開會、2唱黨歌、3奏哀樂、4向總理遺像行三鞠躬禮、5恭讀總理遺囑、6俯首默念三分鐘、7獻花圈、8恭讀祭文、9奏哀樂、10散會、㈥由各該地高級黨部及行政機關領導黨員公務員及民衆擇地舉行植樹典禮、並即以所植之林爲中山紀念林、其樹苗由各該地林場或苗圃準備之㈦各地黨部及民衆團體一律依照中央宣傳部所頒發之總理逝世四週年紀念宣傳大綱宣傳要點及造林運動宣傳大綱、從事各種宣傳、㈧以上辦法、由中央通令各級黨部、並函國府轉飭所屬全國各機關遵照辦理）、㈡李委員煜瀛・胡委員漢民・提出、擬將河北省及北平天津兩特別市補行特種登記之人選、請公決案、（決議）派張繼・李煜瀛・黃復生・黃郛・段宗林・王荷舲・齊璇・爲河北省及北平天津兩特別市補行特種登記委員、㈢中央組織部提擬請撤消第四十三軍特別黨部籌備委員李發・胡剛・王靈民・林子賢・吳又安・李厚如・彭美陳・張祥銘・黃鶴汀等九人職務案、（說明）查李發等九人係經第一四五次常會決議委派、該部以迄今八月、尚未據呈報籌備情形、實屬玩忽黨務、現在登記期間已過、無再事籌備之必要、擬請明令撤消、敬希公決、（決議）照准、㈣中央訓練部提議、代擬具中國國民黨各級黨部練唱黨歌暫行辦法、敬請鑒核施行案、（說明）該部據下級黨部陳稱、關於各級黨部唱黨歌方法、未奉中央頒布、究在何種時間、何種集會、方可舉行、際茲總理奉安期屆、尤須練習、以期應用、故特擬具暫行辦法九項、送請議決、（決議）修正通過、㈠中央宣傳部提出山東民國日報社經費預算書請核定案、（說明）此案前由宣傳部提出、經一九四次常會決議交回宣傳部再加修正、茲經遵照修正爲小範圍、每日出報一大張、每月經費總額爲三千零八十八元、（決議）由宣傳部派員負責辦理、預算交財務委員會核定、㈠中央組織部提議請決定各地黨部出席及列席第三次全國代表大會代表之產生方法案、（決議）各地黨部出席及列席第三次全國代表大會代表之產生方法、分別決定如左、（甲）普通黨部、㈠選舉者南京・上海・廣州・廣東、㈡選出加倍人數由中央圈定者、江蘇・浙江・湖北・漢口・天津・山西・廣西・甘肅、㈢由中央指派者、哈爾濱・察哈爾・綏遠・熱河・黑龍江・吉林・遼寧・北平・陝西・河南・山東・安徽・湖南・四川・福建・江西・雲南・貴州・河北、㈣由中央派列席者、西康・外蒙古・新疆・青海・西藏・寧夏・內蒙古、（乙）鐵路及海員特別黨部、㈠選出加倍人數、由中央圈定者、滬寧・滬杭甬・津浦・北段・海員、㈡由中央指派出席者、平漢・粵漢・平綏・平奉、（丙）軍隊特別黨部另定、

煙台龍口間戰事益烈 雜牌軍迫福山 劉珍年部積極應戰 朱泮藻聯合紅鎗會攻青州

濟南通信、煙台龍口間、劉珍年軍與雜牌軍隊史書簡劉開泰等部連日激戰情形、已誌前稿、茲又據煙台十五日電訊、連日煙台龍口間劉史兩軍之局部戰事頗爲劇烈、史書簡軍之劉選侈部於十五日完全佔領黃縣、劉珍年何益三部大隊向福山總退卻、煙台各國領事恐戰禍波及煙台、特於十五日開會議決公推美國領事爲主席、以書面向劉史兩軍提出警告、不准在煙台街市開火、以免危害各國商民生命財產、又聞劉珍年本人已避往牟平、並命煙台總商會代備輪船七艘、以作運兵及運軍械物品之用云、又據青州消息、自朱泮藻與竇寶章發生衝突後、朱部大敗、棄青州逃走、不料黃鳳起・張廷海・見有機可乘、突又紛紛派兵合攻青州、黃鳳起部攻青州北面、張廷海攻南面、杜廣乾攻東面、紅槍會攻西面、連日雙方死傷三百餘人、勝負詳情尚無所聞、又據另一報告、青州南城竇寶璋・劉振標兩部、前歸朱泮藻改編、後因意見不合、雙方決裂、舊歷十二月二十七日朱軍聯合紅槍會圍攻青州三晝夜、後經紅鎗會調解、朱軍退回壽光原防、青州完全由竇劉二軍佈防、竇劉兩部現均歸山東人民自衛團朱泮藻總指揮改編、歸第二路指揮呂文松節制、竇爲第一師師長、劉爲第二師師長、（十六日）濟南續訊云、據本日（十七日）所聞、膠東一帶之風雲、愈趨險惡、史書簡指揮下之雜牌軍隊劉開泰・黃鳳起等部、已於十六日午後進佔距福山僅三十華里之地、劉珍年部現正集中兵力、積極抵抗雜牌軍隊、在甲河河畔安設大砲及地雷等、並建築防禦工程、十六日夜間距甲河二十餘里之某地、兩軍曾一度接觸、結果劉珍年軍稍趨優勢、預料三五日內即將有大戰發生、（十七日）

中宣部招待新聞記者 報告重要問題多項

二十一日中央宣傳部、招待新聞記者、到二十餘人、張廷休主席、行禮如儀後即報告、

第一、共黨宣傳情形、最近中央檢獲該黨文件甚多、知該黨不久以前曾舉行中央全體會議、其決議案之重要者爲集中力量、宣傳武裝暴動、圖其殺人放火之策略得以成功、其宣傳品之重要者有二、（甲）爲「布爾希維克」、（乙）爲「紅旗」、多討論事實問題、偏於理論方面、此等刊物之封面皆飾以不相干之圖書、甚至有一種刊物封面畫圖、與本黨之中央半月刊相同、其題字仍照胡漢民同志之字體、僞書中央執行委員會宣傳部字樣、專寄報館或通信社、以圖朦蔽一時、而售詭計、刊物內容、注重吸收民衆、及煽動軍隊、以作暴動之準備、希望各記者注意此等反動宣傳而設法與以重大之打擊、

第二、關於行政院及監察院長更調之消息、本部曾兩次詢問本黨中央負責人員、均答不確、現已成過去、自不必多說、惟望各記者以後對此等無稽之謠、不必信以爲眞隨意發表、

第三、日前下關某某兩銀樓僅被騙去小金飾各一件、而上海某報乃以頭號字登載、謂首都又發生大刦案、衛戍司令部昨曾來本部報告此事眞相、並請向各報說明、以後萬勿將此等關係治安之不確息登載、或故將細微事件故意張大其詞、以亂社會視聽、

第四、本部懲辦華北明星報、實因其登載足以引起各方重大惡感之謠言、如謂蔣馮行將開戰、張學良又將與李白聯絡打閻錫山等等無稽之談、故禁止該報郵寄若干時日、以爲造謠者戒、而天津大公報竟謂本部處置過火、本京東南日報亦同情該報言論而爲之轉載、實爲不明此事眞相之錯誤、

第五、第三次全國代表大會本部之工作報告、計分三章、第一章經過概況、共分五節、①緒言、②十五年一月（二次代表大會）到是年年終宣傳之經過、③十六年一月到三月宣傳之經過、④十六年四月（清黨）到七月宣傳經過、⑤十六年八月到現在宣傳經過、第二章重要工作、共分五節、①北伐宣傳、②清黨宣傳、③反日出兵及濟南慘案宣傳、④訓政建設宣傳、⑤附錄分五段、Ⓐ審查統計、Ⓑ徵集統計、Ⓒ出版統計、Ⓓ規章表格統計、Ⓔ直轄或附屬機關及受津貼之報館或通訊社、第三章共分兩節、㈠工作經驗及感想、㈡未來的計劃及希望等項云云、（中央社）

中央宣傳部 各科聯席會議

中央宣傳部日昨舉行各科主任第四十五次聯席會議、（一）指導科提議中央訓練部、通令各級黨部應用革命紀念節問題案、決議向中央訓練部先行質問、（二）指導科提議破除迷信運動辦法案、決議交指導科另擬具體辦法、（三）總理逝世四週紀念日舉行紀念辦法案、決議提呈中央常會核議、（四）宣傳品審查條例施行細則案、決議推朱子爽・李鴻音・劉錫棠・葉乃賢・徐劍林・五同志負責審查、由劉錫棠同志召集開會、（五）本部工作報告審核案、決議請朱碩昌雲光負責審核、（六）蒐藏證書問題案、決議一・由指導科擬具詳細進行辦法、二・由徵集科、集現有材料並關於外國文之蒐藏材料、由國際科負責、三・由編輯科擬撰編輯綱目、（中央社）

官俸等級條例 呈行政院核准

行政院各部會前曾派代表在交通部開聯席會議二次、討論官俸等級問題、茲因該條例已大致決定、僅有數處尚須斟酌、二十一日舉行第三次聯席會議、結果修正該項條例文字、餘均全部通過、今日（二十二）即將呈行政院核准、

林則徐 虎門立碑紀念

南京通信、本年六月三日、爲林文忠公則徐、銷燬英商鴉片、獲罪清室、遠竄邊徼九十年紀念之期、前由禁煙委員會呈行政院、轉呈國府、請明令褒揚、並就虎門鑄像立碑、以資觀感、當經第十九次國務會議決議、交廣東省政府准予立碑紀念、行政院昨錄案令復禁煙委員會查照、

奉安委員會第四次會議

總理奉安委員會二十日下午二時舉行第四次委員會議、㈠先後准廣西省政府函派雷沛鴻爲該府代表、福建僑務委員會函派林有壬爲該會代表、新加坡怡和軒俱樂部・新加坡醉花林俱樂部・新加坡華僑銀行・華商銀行・函派林義順爲各該團體代表、婆羅洲華僑抵閩總會函派蔣培華葉華芬劉家驥劉克望爲該會代表、參與總理奉安典禮、應否復准、請公決案、（決議）函復照准、㈡總理奉安贈賻辦法、其甲項各條均係有時間性、總理奉安既經展期、自應分別修改、又乙項第三節關於紀念經□、未將種類列舉明白、似應詳細開列、俾贈款者有所選擇、經由處務會議議決分別修正補充、玆將修正草案提出討論、是否有當、請公決案、（決議）照修正草案通過、㈢准江寧交涉員張庚年函稱、准駐寧美領事函據巴拉蒙通訊社（Paramount news Sewices）駐華代表聲稱、擬俟總理靈櫬由平運京時、攝製活動影片、並擬隨櫬南下沿途攝影、可否覆准請公決案、（決議）照准、但須附以條件、㈣警衛組提議據首都衛戍司令部報稱、總理奉安、該部擔任由浦口過江經下關入城至中山陵之警衛任務、惟該部兵力不敷分配、擬請令調步兵兩團來京、歸該部節制、以免貽誤事機等情、是否可行請公決案、（決議）照准、即由本會函請國民政府令飭第一集團軍總司令部調兵兩團來京、並將勸業會修葺、以便駐紮、

高中以上學校軍事教育
教部公布條例

修正高中以上學校軍事教育方案、已由教部通令施行、原文如下、（第一條）凡大學高級中學及專門學校大學預科、並其他高中以上學校、除女生外、均應以軍事教育爲必修科目、其修習期間、均定二年、（第二條）軍事教育之目的、在鍛鍊學生身心、涵養紀律服從負責耐勞諸觀念、提高國民獻身殉國之精神、以增進國防之能力、（第三條）應受軍事教育之學校、由教育部咨請訓練總監部考選正式陸軍學校畢業成績優良之軍官、充任軍事教官、必要時加派軍官或軍士若干名補助之、（第四條）訓練總監部派赴各校服務之軍事教官、應受各該學校校長之指揮監督、其服務條例另定之、（第五條）軍事教育之時間如下、㈠每年度每星期實施三小時、㈡每年度暑假期間、連續實施三星期嚴格之軍事訓練、（第六條）軍事教育計劃、由訓練總監部製定、其要目如另表、（第七條）軍事教育經費除教官旅費由訓練總監部發給外、其餘概由各學校發給、（第八條）訓練總監部須隨時派員考閱各校軍事教育實施之情況、必要時與以所要之指示、（每年至少一次）、（第九條）軍事教育成績不良之學校、訓練總監部得撤回所派之教官、停止軍事教育、並咨請教育部予該校以相當之處分、（第十條）其他細則、由訓練總監部教育部協定之、又教部同時公布軍事教官服務條例如下、第一條、軍事教官專爲擔任校中軍事學術科之教授、此外概不擔任、第二條、軍事教官應受校長之指揮監督、第三條、軍事教官對於派來助教等員、應常與之籌商教授改良事宜、並應分配課目、使之協同教授、第四條、在教授軍事時、學生有犯規行爲語議不服者、得由軍事教官陳報校長懲罰、第五條、軍事教官對於初受軍事學之學生、如未能遵令領悟、宜善爲誘導、不得即予斥責、第六條、凡學校關於軍事教育上需備物品、應由軍事教官按進度先期通知負責人員籌備、免誤進行、第七條、軍事教官如發生困難、對於教育上有意見陳述時、得呈明校長呈報或呈由地方教育機關轉呈教育部會同訓練總監部核辦、第八條、軍事教官非因重大事故、不得有長期間之曠職、如遇不得已時、應呈明校長、請人代表以重職守、第九條、軍事教官無故不得干預校務、第十條、軍事教官如放棄職務或違誤進度、或違反本條例第二第九兩條之規定者、得由校長呈報或由地方教育行政機關轉呈教育部函請訓練總監部按其情節輕重、分別懲處、第十一條、軍事教官對於授課時間、務期切實、不得遲到、或誤時致妨他科教授、但野外演習有特別情形時、不在此限、第十二條、軍事教官對於學術進度、不得遲延或躐等、如距畢業期近、時間上遲授不及者、應設法擴要加速教授之、第十三條、軍事教官應將教練情形按月報告訓練總監部、以備參考、第十四條、本條例如有未盡事宜、得隨時修正之、第十五條、本條例自公布日施行、

國際聯盟與遠東
多瑪謀取密切之合作

（國際記載）

二十日日內瓦電、國際勞工局多瑪今日語新聞記者、謂國際聯盟會之觀念、未爲中國與遠東完全了解、但中政府對之有銳利之注意、又謂聯盟會現顯有一種機會、可注視大亞細亞運動、而以指揮適當之宣傳、謀取遠東人民更密切之合作云、（路透社）

德賠欵專委會
勢將決裂
各代表祇知本國利益
德代表堅持反對道氏政策

巴黎訊、德國賠償專家委員會、近在巴黎已開數次會議、由美國代表烏文洋氏爲議長、會議內容秘不宣布、但據各報所載、會議將有決裂之勢、法代表主張由賠償額獲得法國對英美兩國債務全額及歐戰時荒廢地方之復興費、英代表主張由舊協約國取得英國對美債務全額、不肯强迫德國支付巨額賠償、意代表表示反對取得德國賠償總額十分之一、比代表聲稱比國財政現象與德國債務有密接關係、力主保持現狀、美委員主張作成確實計劃、規定德國支付最大限度之賠償、德委員則主張賠償總額應以德國經濟能力爲基礎云、（世界）

二十一日巴黎電、賠款專委會、於今日會議時、法代表報告德代表謝脫氏仍堅持、謂各國之堅欲交付鉅大賠款、實危及德國經濟地位、以前德國之所以得勉强應付一切賠款者、實大半籍外債之力云云、會衆對此事將加以審愼之研究、各代表對德代表並竭力勸導、使拋棄其反對道氏政策之主張、法代表並聲言就德國日今形勢觀之、其經濟地位、實較前大爲進步云、（國民）

秘魯智利爭地
立約解決

二十一日智利京城電、南美秘魯與智利因搭克那及亞里加二城（二城在秘智兩國邊界）之爭執、計將及四十六年之久、迄今正式解決、近該兩國政府爲一勞永逸計、已訂立條約將搭克那歸秘、而以亞里加屬智、（國民）

澳煤產額大減

二十一日康白萊電、澳政府現干涉新南威爾斯礦山之工潮、查該處煤礦僱主近因礦工會不接受新南威爾斯當局之復工提議、遂發出通告、辭歇礦工一萬人、澳相卜魯士刻在衆議院聲稱、已組織皇家委員會、調查澳洲煤業之狀況、其組織法與一九二五年英相包爾溫所用者同、澳煤出口數在過去三年內低落六十萬噸、而出產則減去二百萬噸、今拒要之策、在減低澳煤售價、即每噸減價五先令云、（路透社）

英航業會年會

二十一日倫敦電、英國航業會開年會、主席寇立爵士稱、去年最重要而最可滿意之景象、爲勞資間關係之明顯進步、去年航業因工潮而喪失日期之統計、在過去三十六年中爲最低、而去年發生之最重要事件、爲澳政府之退出航業、與美國航務局活動之漸減、澳政府在自營商船經營航業之試驗中、損失一千二百萬磅、而美國航務局僅在經營航業一項損失達五千六百萬磅、美國航業從未請政府予以資助、今兩處國有商船辦法之大失敗、誠英航業之大幸事也、印度若干政客不許英船經營印度沿海貿易、此種舉動、殊爲可鄙云云、航業會退職會長西格謂煤業中之陰霾、現漸銷散、以渠所知、南威爾斯貿易情形而言、渠確信已至否極泰來之時機、該處礦煤出產現漸增多、而英國輸出亦漸擴充云、（路透社）

優詔問題責問案
日上院通過

廿二日東京電、關於優詔問題之責問決議案、於本日貴族院提出、擬決結果、投票總數三百廿一票中、反對者一百四十九票、贊成者一百七十二票、以廿三票之差通過、（電通社）

飛機一架
華人自駕飛回
由英來華第一次

二十一日倫敦電、中國飛行家鮑裕發與陳文麟（譯音）二人、不日將由倫敦來英製兩人坐位之飛機、前往南京、此行將爲英飛機由英赴華之第一次飛行、中國在英國定製飛機十四架、此其一也、機翅有安全設備、（路透社）

希臘水災奇重

二十一日雅典電、希臘交通大臣頃視察萊斯水災區域、報告被淹田地約十萬萬方嗎達、地面大都結冰、故農產悉被毀、境內牲畜已死、許多村莊交通斷絕、居民生命殊爲可慮云、希臘與土國邊界當道現協力合作、施行振濟計劃、（路透社）

二十一日漢堡電、當天寒時山間積雪盡凝結而成冰塊、一經氣候轉暖、冰塊融化、勢必由高而下、平地將變爲澤國、又各處河水凍結、自河面以至河底、均爲堅冰、以致河岸均遭損壞、冰解時河水有決隄之虞、此間政府有鑒於斯、爲預防計已調撥軍隊將凡河道或山谷處惟積有冰塊者、均一例用炸藥炸開、並警告就近居民將牲畜移而他往、以免波及、（國民）

徐源泉部改駐魯南
獨立第一旅調防皖北

蚌埠通信、新編陸軍第四十八師徐源泉部、前奉令調防皖北、負責剿匪、其大部份已集中兗州、現中央挾改令徐部暫駐魯南臨城嶧縣滕縣等處、綏靖匪患、故該師已變更計劃、中止來皖、中央另調駐紮滕嶧兩縣之獨立第一旅陳昭漢部、移駐皖北阜陽潁上霍邱三縣、陳旅奉令後、即令由津浦路北段路局備車一列、於昨日（十九）開始南下、該旅第二團團長趙忠田、率團部及第一營官兵、於今日（二十）上午十時、乘一列車抵蚌、到站後、復送至河沿、官兵下車後、僱用民船、轉赴阜陽、所帶給養、亦隨運西上、午後空車放回、再陸續運輸南下、該旅第一團陳忠奇部、第三團李開風部、及旅部直屬砲兵機關槍迫擊砲特務等連各部隊、將按序開來、查該旅前爲獨立第三師王金韜部、原由直魯軍改編、前年在滁州歸德等處、與逆軍激戰多次、轉戰千里、在革命上頗著功績、十六年十一月間、由正陽關奉令開往前方、進攻魯南、曾一度道出蚌埠、不意甫抵徐州、師長王金韜、因師部失愼、被焚殞命、後該師在魯南縮編爲獨立第一旅、歸中央直轄、官兵多爲燕魯健兒、此次過蚌、紀律尙佳、官兵多身穿皮大衣頭戴皮冠、服裝與南方軍隊迥異、現調防皖北後、所遺防地、即由徐源泉部塡駐、趙團開拔後、嶧縣防務、由徐師一百四十二旅孫殿英部担任云、（二十日）

吉省設三交涉員
各員均有兼職

長春通信、吉林省政府改組後、原有之吉長、濱江、延吉、依蘭四道尹即行取銷、並於本月十五日、結束完竣、另於長延濱三地、各設交涉員一人、以原有道尹公署爲交涉署址、該三交涉員、皆於今日就職、其人選及職權如下、㈠長春交涉員周玉柄、轄吉林、長春、農安、德惠、長嶺、舒蘭、伊通、雙陽、盤石、樺甸、濛江等十一縣及乾安設治交涉事宜、兼長春市政籌備處長、及開埠局督辦、㈡延吉交涉員張書翰、轄延吉、渾春、和龍、汪清、敦化、額木、寧安、東寧等八縣交涉事宜、兼任延吉市政籌備處長、海關監督、天圖路督辦、天寶山銀礦監督、東南路商埠局總辦、㈢濱江交涉員蔡運升、轄濱江、雙城、扶餘、五常、賓縣、同賓、葦河、珠河等九縣外交事宜、兼濱江市政籌備處長、鐵路交涉局總辦、穆稜煤礦督辦、

湘省嚴定禁煙辦法

長沙通訊、湘省煙禁、以此前數年間過於鬆懈、致有積重難返之勢、種者運者、到處多有、吸者更無論矣、省政府以欲期煙毒之廓清、非將禁令特別戒嚴不可、於昨日因復決定辦法、令行縣長云、本府厲行煙禁、通電各禁煙區專員及各縣長、不啻三令五申、卽雖禁煙期促、仍恐各縣地方難絕無狃常玩命之事、非有嚴格處分、實難肅清煙毒、玆由省政府公決辦法如次、㈠對於禁種土地、（甲）種煙土地、如係自業、概予沒收、（乙）佃農租種者、除將佃農依法治罪外、業主知情串種者、一律沒收、如果失察、則沒收一半、㈡對於開設煙館房屋、（甲）開設煙館房屋、如係自業、一概沒收、（乙）租屋開設、除將開設煙館之人依法治罪外、其業主知情故租者、一律沒收、倘係失察、亦應酌予處分、以上兩項辦法、均着自三月一日起、一律實行、除分電外、仰該專員縣長立卽錄電布告、咸使聞知、一面督飭所屬、切實查辦、隨時呈報備核、毋稍瞻徇爲要、

◆◆◆

長沙市公安局以省府所頒布之鴉片禁令、對於煙民、係限於二月底一律戒絕、現距禁吸之期、不過半月、非將各煙民切實查拏、不足以收實效、昨轉通令市區各團團總、凡以前所具五家聯結、如一家之內、有人吸食鴉片、或私賣情事、應迅速報告就近警署、前往拿辦、應卽責成該團總共同負責辦理、如逾禁絕期間、倘有吸食私賣等事、各團總與五家聯保、均應受連帶處分、事關煙禁、毋稍玩忽、並一面召集各科處署隊所及政訓部各人員、特開會議、決定負責辦法四條、㈠煙館責令各署所負責徹底禁絕、㈡吸戶不遵令痛戒、仍敢開燈吸食者、一律拿辦、㈢各員警對於禁煙、如有賄縱情事、查明確實、加等治罪、㈣各員警辦理禁煙、確有成績者、分別嘉獎、（二月十六日）

湘贛組織善後委員會
肅清殘匪撫輯流亡
剿匪總部月底撤消

長沙通訊、朱毛率其殘部、在贛之東南、迭次敗竄、雖實力尙未全行損失、然剿匪各軍、皆跟蹤追躡、絕不稍鬆、既無一刻可以停留、給養卽無從取辦、只此一端、已足致其死命、乃閩之郭鳳鳴旅、又已出境堵截、佈置極嚴、故朱毛實已如釜底游魚、殲滅不遠、至井岡竄出之匪、已由何金責成各路勦匪軍、分負清剿責任、連日經各軍追勦、昨據三路司令王捷俊電、五里山之匪、業已擊破、匪首李克卜、左腿負傷、刻正分途肅清老鼠江偪坦坳等處股匪、又據第五路司令劉建緒電、由井岡竄入湘境耒陽資興等縣之匪、皆經各地防軍團防團剿、先後肅清、並稱彭王由麟潭竄湘殘部、已完全勦滅云云、足見各處散匪、已可不成問題、何金以總部開支過多、接濟不易、爲節省國帑起見、已與各方往還電商、決定於二月底將勦匪總指揮部實行撤消、所有此後之肅清殘匪、撫輯流亡諸事、恐兩省政府或不能遙制、又決定由兩省合同組織湘贛善後委員會、專辦此後一切善後事宜、刻下正在計劃進行、以便於總部撤消後、卽行成立、昨日何鍵之再赴萍鄉、卽爲趕辦一切結束事項、並擬親赴蓮花寧岡等處巡視、期便計劃善後之進行、（二月十七日）

朱德之妻
被擒斬決

長沙通訊、贛南剿共、吉潭一役、朱毛受創最深、朱匪之未被擒獲、僅一間耳、當時朱見形勢緊急、乃遺棄眷屬、下騎逃竄、故其所乘之騾、及其妻蕭氏、均爲第一路軍劉旅士毅部所獲、頃得劉旅元電、則蕭氏已於十六日在贛南正法、電云、職旅蕭團長致平、在吉潭拿獲朱德之妻蕭氏、文日押解到贛、當經提訊、該氏直認不諱、業于文午在贛城斬決、除將頭顱相片、裝置妥當後、遵命派員呈解鈞部外、謹先電聞、職劉士毅叩元辰印、

匪徒嘯聚
蕪湖方村東南鄉
團警往剿獲一名

蕪湖通信、蕪屬方村鎭之東南鄉一帶、向爲土匪出沒之區、去臘土匪曾大肆騷擾、本日十九日該鎭公安局復得報告、謂有大股土匪、藏匿於東南鄉娘娘廟內、意圖來鎭搶刦、乃亟集附近各鄉民團、開會討論會剿方法、乃由公安局派出武裝警士十二名、商團團丁十名、行春鄉之東南角派出武裝團丁十二名、東西兩角自衛團派出團丁十二名、作一包剿辦法、於二十日上午六時帶同眼線、分三路前進、行抵該處、因未見有何種舉動、當卽率衆入廟、搜查一週、遂捕獲口操北音者九人、當卽帶局訊問、內有崔三一名、承認代匪傳達消息、謂匪往來蕪湖宣城之間、須在廟之前面、懸掛紅燈爲號、其餘之人、則均供係墾夫、先後已由合興利民兩墾務公司具保開釋、現該鎭公安局今日已將通匪之崔三一名、派隊押解來蕪、交由縣政府訊辦、（二十一日）

查緝
販運麻醉藥品

財政部頃接外交部函云、查有藥商李超、前在北京內政部請發執照、擬在德國購買四千基羅麻醉藥品、運華銷售、當經分函內政部衛生部北平特別市政府徹查嚴辦、並將執照吊銷或宣布無效、請飭各海關一體查緝云云、財部當卽令飭總稅務司轉飭各關遵照、遇有持此項執照運銷麻醉藥品入口者、立予扣留、一面將人犯交由關監督請地方法院依法懲辦、一面呈轉該部核辦、

宿遷刀匪遍地皆是
張貼佈告設立崗位
剪髮女子均遭拘捕

徐州通訊、宿遷刀會猖獗、詳情迭紀前報、現悉刀會方面近已似有組織、其首領張某竟向各石印局索印布告傳單、分頭張貼、惟上面作何言語則未詳、現在宿邑公安局崗位、完全撤去、由刀會佈崗、續行搜捕教育界人員、見女子之剪髮者、認爲妖異而拘捕之、據查被捕者有徐女中學生王若蘭、宿縣縣立第一女校教員劉柳溪、劉柳卿姊妹、現均不知下落、開抵宿遷之軍隊、除九師一團暫駐玻璃廠外、尙有新編一師之一團、惟尙未能到達宿城、宿遷全縣十一市鄉、到處均有刀會之踪跡、細究其暴動之導火線、主因在於廢除陰歷青年黨、操之過急、刀會聚衆反抗、復見街市牆壁有縣黨部所貼之打倒小刀會之壁畫、該會徒素仇視黨員、至是乃遽發作、茲將本埠商界何君今日（二十）接到其友人由宿遷於十七日發來之函一通誌下、藉見當時實況也、「吾宿因官廳禁止陰歷年、賭博・賽會・迎神・賽燈・扣百子・迷信等、小刀會反抗、聚衆數百人、於正月初四日下午、先將教場・演講廳・縣黨部・中山大學宿遷中學等、均打壞千干淨淨、並帶去工作黨員數人、復經人交涉、始行放回、初五日又將女子懷仁中學、商立學校以及一切學校、均搗毀無餘、初六日將韓占一、吳謀香、朱亞伯、曾子侖、劉鍾祥、葉三先生等家打毀一空、電報局發電機亦被打壞、人心惶恐萬狀、惟東大街尙平安、城內因城門關閉、亦尙平安、二西辰日新・同仁三分書局、所有總理遺像均被撕去、初六日有第九師軍隊開來一團鎭壓、得稍見平靜、惟仍未樂觀耳」、（二十日）

東北邊防會議

瀋陽通訊、張學良以東北軍事、業已改組完竣、定本月二十日、在瀋陽召集各軍區長官、開第一次東北軍事大會、重要議案、爲邊防問題、（二十日）

恒和小輪被撞沉
溺斃多命

揚州通信、鎭江協和公司行駛六合班之恒和小輪、二十日晚十時許、自六合開回鎭江、駛經瓜洲距六圩汽車站約半里許之江面、時在黑夜、又兼微霧朦朧、適某江輪鼓輪上駛、致被撞沉、頓時呼救號哭之聲震野、而江輪並不停輪施救、北岸居民船戶隱約聞聲、嗣有民船設法撈救多時、僅救起十餘人、並一男屍、聞是日該輪男女乘客約六十餘人、有五十人盡遭滅頂、詢爲鎭江江面小輪空前之慘劇、今（二十一）晨有救生紅船、往來肇事地點及其下游、打撈屍體

古城返照記（一四一）（老漢）

時報版權 不准轉載

這是甚麼時候？快十二點了、還正上座哩。又是甚麼武家坡、莫非還帶唱戲嗎。既有這等好所在、何不進去嘗試一番、卻啃這塊冷硬的麵包做甚麼。好在身邊還帶着三五塊錢、足可大嚼一氣、便大搖大擺向內走入、又回轉頭向那巡警望了一望、意思想對他虛讓一讓、也好謝謝他優待保護的美意。那知這位巡警見他走向飯館、也就解除監視、回轉崗位去了。陸賈進了長樂意、揀副座頭坐下。一個跑堂的小夥子走過來擺上一副鍾筷把一塊抹布抹了桌子。他便呵著腰、歪著頭袋問道：「用啥個「小菜」、吃啥個酒？」陸賈把桌子一拍道：怎麼連你館子裏都這樣勢利、你看我拿著一塊麵包進來散座裏一坐、你便看准了我只配用點「小菜」、難道你們報的那些山鷄片、鱔絲、紅燒鮑魚、俺便用不得、俺一樣把錢與你呀。旁邊又有一個跑堂見陸賈動氣、趕忙走過來打著京話問道：「怎麼啦？您哪。」陸賈道：可惱你這個夥計、開口就問我用甚麼小菜、便把懷裏五支洋錢掏出來往桌上一放、我要吃小菜、何不到六必居、跑到你長樂意做甚麼？這堂倌道：您錯會了意了。我們這位夥計是蘇州人、蘇州人是「菜」都加個小字、他問吃甚小菜、就是問你用甚麼菜。您說出來我們好預備。陸賈問道：然則他們蘇州人管著醬園裏那些醬蘿芽、糖蘿卜又叫做甚麼？夥計道：那也無非就是鹹菜罷了。陸賈道：哦原來如此、蘇州人同番菜館可又鬧起別扭來了。番菜館動不動就是「大菜」、蘇州人便滿而概之都叫「小菜」、正所謂小大由之、可笑可笑。既是這樣、檢著菜名上面帶著「小」字的給我來兩樣罷。夥計遞過菜單、陸賈從冷葷類看到大件門、各式各名統通看過、只有一樣紅燒小蘿卜、小拼盤、有兩個小字、就點了這兩樣「小菜」。夥計問吃甚麼酒？陸賈道：我是不會吃酒的、你隨便斟點好了。夥計便扯起喉嚨向竈上喊道：三座、紅燒「小」蘿卜、「小」拼盤！武家坡二「小」壺！陸賈笑道好、一個小引出三個小倒也有趣。但這武家坡是譚鑫培的拿手好戲、難道說可以當酒喝麼？夥計道：您又聽錯啦、我喊的「五加皮」是個酒名、不是武家坡。不多時先上了小拼盤、裏面有幾片火腿、醬雞、麵筋、雞子、猪舌等四五樣醬味、想這小菜風光、倒不亞於「大」菜裏涼小吃。一忽兒又端來一盤紅燒小蘿卜、濃馥馥的湯、紅悠悠的顏色、亦狠像西紅柿湯、幾個小蘿貝、賽過 potatoes、也罷、索興給他來個總別扭。是中國菜偏要當番菜吃、蘇州人叫牠小菜、我偏要拿牠當大菜、這時一壺「武家坡」早已擺在桌上。一面自斟自酌、想剛才的事情眞正可氣、忽聽門外喊一聲「瞧座！」又進來一人、櫃上管帳先生一見連忙招呼叫道章先生、陸賈一看、不是別人、正是老章。他一回頭看見陸賈、只得向那帳房先生點點頭、算打過招呼、便跑過陸賈座上對面坐下道：好、你閣下是非、溜得乾淨、我卻大受其累、聽了許多閒話。陸賈道：那些話咱們且慢談、我今天先請你吃大菜。老章道：這是江蘇館的辦法、便叫夥計照樣給章先生來一小拼盤一碟紅燒小蘿卜、又添叫了兩碟滷牲口、又叫來兩包「沙子」、這帘邊夥計不懂甚麼是牲口、甚麼又是沙子、那北京夥計早已明白、便去竈上叫了兩碟滷雞片、又取來兩包白糖。

李烈鈞京寓衛士□暗殺案 兇手已證實

南京北區高樓門李烈鈞公館衛士班長陳會、於二月五日晚七時被人暗殺、身中四彈斃命、高樓門僻處郊野、崗位絕少、除李公館設有崗警一名外、餘則均無崗位、當時槍聲一響、迨警兵馳至、凶手已遁、雖偵騎四出、夜色昏沉、黃鶴杳杳、終無所獲、旋經潘署長多方偵查、發覺死者同事中之鍾震亮、陳燕庭二人、形跡可疑、與此案必有關係、當將鍾陳二名帶署訊問、鍾震亮供詞、江西人、隨李委員當差二年、住高樓門年餘、與死者共事、亦有二年、陳□長被害之時、我已出外沐浴、實不知情、訊以當晚出外時間、與所經路途、暨所到地點、據稱當晚六時即出門、由高樓門馬路、過鐵道、過丹鳳街、入丹鳳池洗浴、到時已六時半、迨八時許、又往金陵理髮店理髮、未幾即被巡官帶我到署、繼訊原有槍支放置何處、供稱有盒子炮一支、但去歲十月尾、李委員離京赴滬時、借與衛士黎益農帶去、潘署長訊後、一面請房主孫少江、電李委員查□、鍾震亮之槍、是否借與他人、一面傳丹鳳池浴堂之茶房、到署訊問、茶房供稱、鍾某我等不認識、但此人確到池洗浴、到時約在八時前七時後、旋據該池招待劉小明子供稱、此人確於七時左右到池洗浴、到時即叫我洗鞋上之黃泥、袴脚上亦沾有黃泥、又教我烤乾刷去、我見他着急、先請他下池洗澡、約三四十分鐘、此人即匆匆着衣而去等語、該區署長據供後、認爲鍾震亮所供之時間、與池堂茶房所供之時間、大不相同、且其所經之路、天氣晴明、絕無染泥之理、洗浴□又急於刷泥、認爲與此案很有關係、大有深究之可能、惟因李委員電報未復、鍾震亮之盒子砲是否爲人借去、尚待證明、旋於昨日接得李委員復電、眞象大白、當將原電呈局考核、公安局司法科派科員李幼生、查勘鍾震亮、經種種證明、確爲此案凶手、至陳燕庭是否同謀、尚未證實、現已移送法庭訊辦矣、李烈鈞復電錄左、孫少江先生鑒、蒸電奉悉、陳班長夙稱忠實、詎意遭此意外、查京寓尚存無彈手機關槍一桿、又手槍三支、陳班長鍾震亮陳燕庭各一支、均未帶覿、鍾言不實、應請根究、弟李烈鈞叩、

包世傑案未開審 僅由財部派員審查報銷

京訊、皖北禁煙特派員包世傑、因案被拘、有昨日由總司令部軍法處、派定法官、會同財政部鹽務署長鄒琳、秘書楊駿、正式開審之說、昨晚訪總司令部軍法處長王子沛、詳詢一切、據云、包世傑因案被拘來京、先後羈押於財政部及國府參軍處、嗣以蔣主席以彼處均非寄押之所、且包爲文官犯、在未判決之前、不能交付監獄管押、乃以總司令命令、將包世傑暫交軍法處看管、是軍法處僅一時負有警察看押之責、至包應受何等處分、依法律言、現正在檢察期中、尚不能決定、將來或交文官懲戒委員會、或交司法院、抑組織特別法庭辦理、須俟檢察手續完畢、經過預審時期、或由蔣主席斟酌情形、方可斷定、現包已將其整個報銷、並附有收支條據送來、軍法以事非職責、不便過問、乃於今日請財政部派員前往審查包之報銷、決非正式開幕云云、

犯贓鎗決天門司法主任

漢口訊、前天門縣司法主任湯定九、貪贓枉法一案發覺後、經省政府委任王崇階、高等法院委任嚴啓恩、清鄉督辦署委任余廷襄爲委員、會同審訊結果、對湯定九之貪贓枉法行爲、已經證實、判處死刑、於十八日下午一時、由省政府派王委員恒、至清鄉督辦公署執法處、將該犯湯定九提出、交由清鄉督辦公署值日副官、監同隊伍、押赴通湘門外、執行槍決、佈告錄後、爲宣布罪狀事、案查前天門縣司法主任湯定九、貪贓枉法、妨礙清鄉一案、由省政府、清鄉督辦公署、高等法院、組織臨時特別法庭、會同審理、訊得該主任在任僅三四月、違法案件十餘起、賄釋匪犯六七名、共計得贓洋一千一百二十五元、錢八百八十串、似此不論案之重輕、不計贓之多寡、案案有贓、案案違法、若不盡法以繩、不足以維法權、而勵廉潔、應依兩湖懲治貪官污吏暫行條例第六條第一項處以死刑、除提該犯宣、驗明正身、綁赴刑場、執行槍決外、合行布告週知此佈、計開槍決犯官一名、湯定九、年三十四歲、黃梅人、前天門縣司法主任、

張貞派員赴法研究路礦

漳州二十日電、駐漳陸軍暫編第一師長張貞、因鑒於訓政開始、建設萬端、需才尤切、以閩省礦產之豐富負盛名、雖交通不便、以致國家要利於地、然缺乏之專門學識人材、亦一大原因、特派吳郭霙・呂體璉・黃如虎・陳德等四人留法、研究路礦、限期三年、每人每年補助千元、現吳呂等已先向張氏領到一萬二千元、不日即經理往法求學云、

看看今年運氣如何

身患皮病尤其是疥瘡很有人當他是悔氣徵兆那麼要今年時運亨通疥瘡是不可不治的要治疥瘡如意膏是不可不備的

如意膏潤膚解毒止癢生肌治愈疥瘡已不可勝數浙江麗水十一中師範劉驊君亦其一也劉君來書云「鄙人患疥幾近週年蔓延手足百藥無効後閱報知如意膏可治皮膚百病遂試之果然藥到病除疥疾全愈今已二月餘矣」

如意膏係近世最新皮膚專藥凡百瘡瘍皆可療治即跌損刀割湯火燙傷面疹凍瘃均礮奏奇効矣各藥房均有出售或直向上海江西路六十號葦廉士醫生藥局函購每一匣六角每六匣三元郵費在內郵票收用

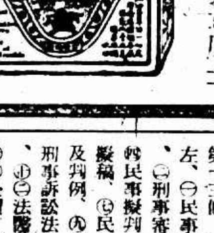

司法行政部新訂司法狀紙規則

司法行政部最近制定司法狀紙規則十二條、茲探錄如下、第一條、民事或刑事訴訟、除依法得用言詞外、應一律購用司法狀紙、第二條、司法狀紙、分爲左列二種、一、民事狀、二、刑事狀、第三條、司法狀紙之收費、依左列規定、一、民事狀每套國幣六角、二、刑事狀每套國幣三角、每角按國幣十分之一計算、如以銅幣或他種鈔幣折合者、依各地市價定之、進出一律、第四條、狀面由司法行政部製造頒發、無論何種機關、不得仿造並不得另製副狀發售、第五條、狀面由各省高等法院院長或首席檢察官依照狀紙定價、先解五成、向司法行政部具領、第六條、狀內用紙、由各省高等法院院長或首席檢察官分別配製、狀面與狀內用紙黏合處、應蓋戳記、並應於末頁加發售機關之戳記、第七條、部製狀內之用費、應於各省高等法院之經常費內開支、第八條、司法狀紙、應按定價出售、非經司法行政部核准、不得加減、第九條、司法狀紙收費事宜、由各發售機關派員管理、第十條、狀內用紙、如不敷用、得由具狀人按照原狀尺寸自行備紙、增加頁數、但接縫處應由具狀人蓋章、或捺指紋、第十一條、本規則關於高等法院之規定、於邊遠各省最高級司法機關準用之、第十二條、本規則自公佈日施行、

皖縣長考試開始檢驗體格

安慶通訊、皖省第一期縣長考試、中央簡派典委趙謙・孟壽椿等、已於前日乘輪抵皖、下塌於大旅館、比由典襄各委與省委開一度談話會、討論一切、迨昨日(十八)上午十時許、適值星期一、於省府舉行紀念週後、中央簡派典襄各委員陳調元・趙謙・孟壽椿・董嘉會・周詒柯・吳醒亞・程天放・孫棨・袁勵宸・余仁慈・李遂先・邱致澤・畢樹森・袁士鑑・張和聲・徐傳友等十餘人、即在省府大禮堂舉行宣誓就職、檢驗體格、係定於十八日起、至二十日止、每日下午一時至四時、在預定試場之一中校內舉行、昨日下午已開始檢驗、由應試人每十人爲一組、依次至檢驗體格室、由西醫吳健生楊博儒、担任檢驗、分別甲乙丙各等、換取應試入場證、以便二十日舉行第一試時、憑證入場、換取考卷、若列丁等、則不得與試、前經縣長考試籌備委員會審查合格之應試人、共計五百零四名、連日向典試委員會報到者、僅三百餘名、昨經檢驗體格者、約有二百餘名、將來舉行第一試時、其情形容再續誌、(二月十九日)

法官訓練所章程 畢業法政科三年以上之黨員得應學員試驗

司法行政部長魏道明、鑒於現今法官人材之缺乏、爰特設立法官訓練所、用濟需用、其章程昨已正式公布、茲錄如下、

第一條 司法行政部設立法官訓練所、以培養司法人材爲宗旨、第二條、法官訓練所學員名額、暫定爲二百人、第三條、凡中國國民黨黨員、曾在國內外專門以上學校修習法政學科三年以上畢業、得有畢業證書者、得應本所學員資格之試驗、第四條、前條試驗之次第如左、㈠甄錄試、㈡覆試、第五條、甄錄試以筆試行之、其科目如左、㈠黨義黨綱、㈡國文、㈢法學通論、第六條 覆試分筆試口試兩種、筆試及格者得應口試、第七條、覆試筆試之科目如左、㈠民法、㈡刑法、㈢商法、㈣民事訴訟法、㈤刑事訴訟法、㈥國際公法、㈦國際私法、㈧行政法、第八條、覆試口試之科目如左、㈠民法、㈡刑法、㈢商法、㈣民事訴訟法、㈤刑事訴訟法、第九條、筆試口試、均以試驗各科目平均滿七十五分以上者爲及格、第十條、甄錄試及格者、得應覆試、覆試及格者、入學修業、第十一條、本所學員資格之試驗及格與否、由典試委員過半數之意見決定之、可否同數時、由委員長決定之、第十二條 典試委員會章程另定之、第十三條、法官訓練所修習科目如左、㈠民事審判實務、㈡刑事審判實務、㈢檢察實務、㈣民事擬判、㈤刑事擬判、㈥檢察擬稿、㈦民事法規及判例、㈧刑法及判例、㈨民事訴訟法及判例、㈩刑事訴訟法及判例、⑪證據法學、⑫法醫學、⑬犯罪心理學、⑭公牘 前項學科、第一至第三應假設法庭於所內、按其性質分別實習之、學科時間之分配、由所長定之、第十四條、法官訓練所畢業期限、定爲一年、第十五條、法官訓練所每三個月、就所授科目、舉行學期試驗一次、修習期滿、舉行畢業試驗、畢業試驗、須由司法行政部部長派員監試、第十六條、畢業試驗、除適用本章程第六條之規定外、並應考核其實習經驗、第十七條、畢業試驗、筆試須令擬判詞及其他文稿各二件以上、口試就所修習各科目擇要行之、第十八條、學期試驗及畢業試驗、以平均分數滿八十分以上者爲甲等、滿七十分以上者爲乙等、不滿七十分者不及格、學期試驗二次不及格者、得補行修習三個月、期滿後適用本章程第十六條規定、予以特試、特試仍不及格者除名、第十九條、畢業試驗及格者、由法官訓練所造具名冊、連同試卷、函由司法行政部部長核准後、發給畢業證書、作爲取得學習法官資格、遇有派充各法院學習法官時、由司法行政部部長選派之、其平均分數滿八十分以上者、儘先任用、第二十條、法官訓練所設所務委員會、議決重要所務、以委員九人組織之、司法院院長、司法行政部部長、法官訓練所所長、爲所務委員會當然委員、餘由司法行政部部長延聘、第二十一條、法官訓練所設所長一人、由司法行政部部長延聘、執行委員會議決案、並處理所內事務、第二十二條、法官訓練所教員之定額及延聘、由所長商請司法行政部部長行之、第二十三條、法官訓練所設事務員若干人、承所長之命、分掌教務庶務各事宜、前項事務員由所長函請司法行政部部長委任之、第二十四條、法官訓練所因繕寫文件、襄理雜務、得酌用雇員、第二十五條、法官訓練所教職員之俸薪、由司法行政部部長定之、第二十六條、法官訓練所所長、應按月造送支付預算及支出計算書於司法行政部部長、第二十七條、法官訓練所學員、不給津貼、但爲獎勵學業起見、所長得就其學期成績優長者、酌給獎金、第二十八條、法官訓練所辦事細則、由所長擬訂、報由司法行政部備案、第二十九條、本章程自呈奉司法院核准公佈日施行、

中大農學院 王善佺代院長

中央大學農學院、前曾因院長問題激起風潮後、由學校當局聘請錢天鶴主持院務、始告平息、現聞當局以錢因事一時不能到院、値此開學在即、院務不宜停頓、特發表該院教授王善佺代理院長云、

第六師代表大會 選出執監委員

第六師全師代表大會十九日選舉執監委員、結果、(執委)蔣堅忍・郭懺・宋澄・鄭鶚・趙觀濤・樂崧甫・王皞南・周彝・倪朗如・當選爲執行委員・張抑琛・賴鮮純・孫□□・朱鏡山・張彧宜・當選爲候補執行委員、(監委)方策・陳焯南・錢倫體・陳時驥・當選爲監察委員、張琪・蔡竹屏・周彭□當選候補監察委員、各委員於二十日宣誓就職、

浙賑會派員赴各縣查賑

浙賑務會、以上年本省各縣災荒、經該會派員調查後、擬具施賑辦法、先後撥發賑款在案、深恐各縣辦理不能認眞、玩視民瘼、虛糜賑款等事發生、故特呈明省府、復派員前往切實查察、茲將昨派各委姓名及查察各縣分錄如下、(汪筠)杭市、杭縣、富陽、新登、海鹽、吳興、(王士廉)金華、武義、東陽、永康、義烏、建德、(魏在田)奉化、南田、鎭海、象山、臨海、寧海、仙居、黃巖、(方尙先)紹興、諸暨、蕭山、上虞、新昌、嵊縣、(董用威)瑞安、青田縉雲、

北極閣山上 擊斃巨狼

二十一日下午四時許、南京城北北極閣山上、發現巨狼一頭、當經該處居民瞥見、即聚衆各持木棍或耕器、號聲相逐、狼見勢即向北奔逃、當時人聲嘈雜、居民爲聚衆驚、走在高樓門右營荒地、適有池塘一口、狼見四面包圍、即跳躍塘內、逐衆亦即一齊落塘、當將狼毆斃、懸掛傍近小屋木桿上、任人觀看、聞該狼係在數月前由朝陽門入城、藏匿於清涼山、常晝伏夜出云、

公電

◎漢口來電 (銜略)漢市工友、自一九對日總罷工後、堅守和平奮鬥精神、始終不懈、乃日寇不稍覺悟、每日仍驅令水兵越界行兇、計先後殺傷我工友四十餘人、水案交涉完全停頓、全市工友激於義憤、奮作長期奮鬥、寧死不屈、惟現在罷工人數、日益增加、每日需救濟金甚巨、若不充分準備經費、深慮功虧一簣、用特再電呼籲、敬乞全國同胞懷民族滅亡之痛、作衆擎易舉之謀、源源接濟、俾免飢餓、[illegible]、臨電無任企禱、漢口工人對日罷工委員會叩馬、

◎李錫桐代電 南京中央黨部執行委員會、蔣總司令、馮總司令、閻總司令、李總司令、軍事部劉次長、許昌□總司令、北平白總指揮、天津傅司令、泰安孫主席、各報館鈞鑒、民國肇造、戰事頻仍、內外侮迭乘、國病民瘼、於此爲極、興念及此、憂心如擣、錫桐忝領軍旅、駐防膠東、以革命精神、抱救國之熱誠、奮極棉薄、效忠黨國、奈數月來、心力交瘁、近以環境關係、不得不辭去師長本職、以避賢路、心興顧遠、良用慚愧、謹於本月四日解除暫編第一軍第四師長職務、遺缺已交由劉副師長選來代理、此後仍當以國民資格從諸公之後、竭力報效、以遂素願、區區下懷、幸垂鑒焉、李錫桐叩、二月□日、(此電由奉天寄來)

地方消息

無錫

劃分自治區域審查會議

本邑縣政府前奉民政廳通令、劃分自治區域、經孔縣長召集各市鄉行政局長討論辦法、當經公議決無錫市爲工商特別區、開原鄉爲風景特別區、此外十五市鄉則爲十五個普通區、公推審查員十一人等情、已誌前報、廿一日特開審查會議、列席者楊翰西・蔣漢槎・何拙等、由孔縣長主席、議決㈠因各種便利上起見、以開原揚名無錫合爲一區、共分十五區、㈡除上三市合併外、因北上北下兩鄉、轄地較小、亦合併爲一、共爲十四區、以上兩項辦法、提交下次大會討論決定、

縣署調查慈善機關

孔縣長查無錫所有慈善機關或慈善團體、其歷年辦理內容及成績絕鮮具報、茲爲便利統計並督飭改良起見、昨特函請邑人周寄湄担任調查、務將全縣境內所設各慈善機關或團體(如育嬰堂同仁堂普濟院等)之財產收入支出董事管理人員及現在狀況、詳細查明具復、

孔縣長改代爲署

本邑縣長孔憲鏗、去臘奉委來錫代理縣長職務後、瞬將月餘、昨日(廿一)奉民廳令飭改代爲署、

蘇州

常熟縣長控案庭訊

前任常熟縣長吳公耐、被公民陶繼明曹師柳臚列劣跡十款、分赴省廳呈控後、又以案關縣長瀆職、登報通告各界注意、認爲公然侮辱、狀請高等法院指定管轄、而歸子適・姚育仁、則以吳升糧舞弊、及以公款開仲記存摺、顯有侵占嫌疑、既俱觸犯刑法、安可權受行政處分了事、亦來蘇向高等法院請准將互控案、同指吳縣地方法院爲管轄衙門、去冬經傳訊一次、臘底又發傳票、定于十八日下午一時開偵查庭訊問、歸子適等先日來蘇候審、訊問時、雙方俱投院報到、偵查者係首席蔡鼎成、訊問雙方、歷時甚久、古里村劉純軒、亦到庭作證、聞歸等控告吳公耐最重要者、一爲辦理升糧、既稱復額、則應按復三斗二升或二斗三升原糧額、何以一律擅升五升地轄糧、明明圖利第三者、(第三者指糧戶而言)損害國家收入、一爲吳公耐到任後、曾將接收之移交款、改開吳仲記私人名義存摺、應得利息、亦不交出、按之刑法、均律有專條、訊問結果、問官諭令吳公耐應覓保候訊、經吳當庭一再聲請免予覓保、旋蒙照准、又奉諭知三月四日、再行復訊核辦、

松江

軍警陸續開浦南

淞滬警備司令部令調駐崇明之第五師獨立第五團二營第五連全部士兵、由營附張嶽督率、於二十一日晚到松暫駐、大約開往浦南一帶、聞該營所部各連、日內即行開到、以便分駐浦南各地、搜捕共黨、省警察隊第三中隊全部、由大隊長李長江督率來松、日內即調往山陽、省警察隊機關槍連、於昨日開往張堰駐紮、浦南一帶業有重兵駐紮、

屠宰稅招商投標

屠宰稅係指定充作教育經費、松江縣由陸子泉認包、業屆期滿、照章另行招商投標、認包承辦、松江縣省定一萬七千元爲最低限度、認商在投標之前、繳保證金八百五十元、由省縣兩政府分別出示招商投標、標櫃設在縣署大堂、定三月五日開標、

委員來松查案

省政府委盧仲英於二十二日到松、密查要案、午刻謁金縣長、金患痘請假、而第一科鈕長慶赴滬、故由第二科代見、

金山

明強學校校友會紀

十九日下午一時、明強學校開校友會、出席者爲丁迪光・蔣不文・吳廷光等數十人、由校長吳廷光主席、行禮如儀、先報告開會宗旨、大致爲聯絡感情及建立先校主黃公積先生碑亭事宜、分派職務、商定籌款辦法、並推定陳幹臣・丁迪光・吳廷光・三人組織建立碑亭委員會、晚上舉行聚餐、盡歡而散、

常州

方策蒞常視察防務

奉委担任第八區綏靖事宜之第六師師長方策、會同副師長李德銘、於昨日(廿二)上午、由京乘車到常、隨帶參謀課員等四人、駐常十八旅旅長邢委南將參謀長率同兵士並商團遊巡隊公安隊及各機關代表、赴車站迎迓、方氏下車後、即至崇法寺十八旅旅部午餐、即日視察本邑駐軍防務、定明日起、分赴宜興溧陽金壇丹陽等縣、視察所轄部隊防務、

常熟

公安局取消茶館捐

本邑公安局警餉等費、本賴各項雜捐而得、近王局長(鎮華)已確定新預算、所有警費、除旅館捐、電話捐、菜館捐等外、對茶館捐一項、決於本月二十六日起免除、以示取消苛捐雜稅、已於昨日呈縣核准施行、

縣府遷屋將實現

本邑縣政府、以房屋狹窄、不敷辦公、將另覓新屋遷移等情、已誌昨報、茲悉衛縣長、費(毓洪)、財局長、王公安局長等、自勘視中山塘經岸楊姓房屋後、頗覺合意、房主楊燮龍允四萬五千元出讓、衛縣長即與費王等商議、謂縣府近有某項餘款二萬餘元、屆時並將章家角公安局房屋拍賣、再預支某款、實行收買、至實現後、即將縣政府、財務局、公安局三機關、同時遷入辦公云、

不合格教員受訓練

本邑教育局代理局長高子山、奉中央大學訓令、爲愼重師資起見、將所有不合格教員、提速設所訓練、高代局長奉令後、即着各區教育委員、査實提出、茲已向教局報名者有六十四人、中有女子九人、教局特定本月二十日、假縣立中學舉行入學考試、實到男女五十六人、國文考題爲、「普及教育之我見」、定二十二日揭曉、至於訓練期間、爲五個月、已假定本邑西門內縣立中學爲地點、宿舍問題、男居廣仁局、女住有梅女校云、

揚州

揚滬江輪之新組織

上海民興輪步公司、爲許愼夫、吳把青、黃葆生等所組織、專備江輪行駛滬揚航線、現已招足資本、籌備就緒、設總管理處於揚州南河下、十九日召集各洋棚經理會議、宣告成立、即將開班營業、

濟良所結束未准

江都濟良所、近因花捐停徵、收入頓減、勢難維持、呈請縣府准予結束、陳縣長以救濟院行將成立、自應改定名稱、照章隸屬、未便遽請結束、至所中經費、除花捐外、尙有典業塩務各項、可資挹注、所請礙難照准、昨已指令遵照、

催促營產登記

江都陳縣長以本邑各管官地、辦理登記期限、本月底屆滿、業戶仍多觀望、二十日特令調査專員劉鈞、切實嚴催、未經處分之營產、迅即査明呈報並發佈告飭保鳴鑼曉示

鎭江

省政府舉行露天早會

省政府於二十二日上午八時、在府召集全體職員、舉行露天早會、由鈕主席及各委員訓話、

農礦廳招待新聞記者

農礦廳何廳長爲聯絡感情起見、特於昨日午後四時、假座美麗西餐社、招待本省新聞記者、到二十餘人、

農礦廳將開展覽會

農礦廳以西湖博覽會、已經改期六月開幕、所有徵集物品、不久將分別到廳、何廳長擬利用此時間、在鎭江開一大規模之展覽會、會址擬商借南馬路公園影戲場、

辛豐羅村綁票案破獲

辛豐鄉羅家村某姓家十數齡小孩、前日被匪架去、已經該縣公安局破獲、並救出肉票、現已解送來城究辦、

林區林務局組織條例

江蘇省各林區林務局組織條例、經農礦廳公布、其大要(一)江蘇省農礦廳爲謀林政之統一及林業之發展、劃全省爲三林區、其區域以命令定之、(二)各林區設一林務局、直隸於農礦廳、管理監督及指導該林區內關於公私森林之一切事務、(一)林務局設局長一人、由農礦廳長遴選林科大學畢業辦理林務三年以上確有成績者、呈請省政府任之、(一)林務局設技士若干人、技佐若干人、由局長呈請農礦廳核委之、

杭州

愚齋公社收管盛氏地產

關於杭市處置盛氏愚齋地產一案、杭市政府會奉省令、飭知工務公安兩局、會同扣押、並呈復省府、暨函復蘇省政府在案、現蘇省政府、又函杭市府、將盛氏地產、發交愚齋公社收管、市府令公安工務局遵辦、

陳列館長定期就職

國貨商品陳列館前館長許瀋、前經建廳免職、所遺館長一席、已委葉熙春、茲悉葉氏定二十六日宣誓就職、內部三股股長略有變動、總務股已改委莊麟、出品股朱鍾秀、編查股則委胡漁、

奉化

縣長嚴禁土娼

本任新任縣長朱懋綸、自蒞事以來、值稱認眞、對於提倡禁娼、尤爲努力、東門外大橋鎭素爲全縣土娼最多之區、內有鄭家弄之陸某、業此已有二十餘年、去秋欲翻造居宅、並欲謀易公案行路、因而引起鄰居干涉、陸亦鑒於所恃之某劣紳去春因環境不良、避往溫州、遂即作罷、今春某又返故里、於是陸之謀易公路事務、再又發生、縣長朱氏聞知、已派員調查、決計嚴禁取締、

紹興

借錢不遂砍傷甥媳

紹興昌安門外附郭廿一堡、所居均屬特殊階級、(俗稱墮民)有汪華奎者、在紹班演唱旦角、家中僅留其妻蕙蘭、汪之舅父胡三毛、二十日下午四時許、遇蕙蘭於途、向借銀錢、蕙蘭不允、在洞橋下張聚茂門前、胡即將伊扭住、袖出鐵尺、向頭部猛砍一下、當即血流如注、暈絕於地、胡遂將其頭上珠包帽及金耳挖劫之而逸、經鄰右派人至夏履橋將華奎連夜趕回、始於二十一日晨抬傷人至地方分院檢驗傷痕、繼至紹興醫院求治、院長裘士東以傷人腦漿已裂、不允留、遂改往南街福康醫院、醫亦斷定無法病可治、現雖留院、但斷氣已屬時間問題、至凶手胡三毛則經官廳及事主四出追緝、而蹤跡杳然尙未弋獲也

▲尙有地方消息轉入第二張第八版

第八百九十一期

時報 The Eastern Times Pictorial Page 新光

十八年二月廿三日

Ⓐ江蘇省政府遷至鎮江後建築省府路所有阻礙路線之房屋已於二月十八日起着手拆除 魏家然

Ⓐ Immediately after the removal of the Provincial Government to Chinkiang the construction of a new road named Provincial Government Road was started. All buildings lying within the sphere of the new road were pulled down one after another on and after the 18th instant.

Ⓑ鎮江東連成洲農民多人於二月十九日上午赴民政廳請願反對該洲行政局長周月樓非法徵捐 魏家然

Ⓑ Many Farmers of the East Lien Chen Islet presenting petition at the Bureau of the Civil Affairs in Chinkiang on 19th instant for the dismissal of their Civil Administrator Chow Yueh-lou who was alleged to have levied illegal taxes.

蘇州洞庭東山每逢舊歷新正初九日例有猛將會之舉今年仍前熱鬧圖示猛將會之滿山轉 周珠

There is an annual Meng Chian Procession on the Eastern Hill in Tai Hu Lake on the 9th day of the Lunar New Year. This was held as usual with unabated enthusiasm and vigor this week. The picture shows "Running all over the Hill" the most important part of the procession.

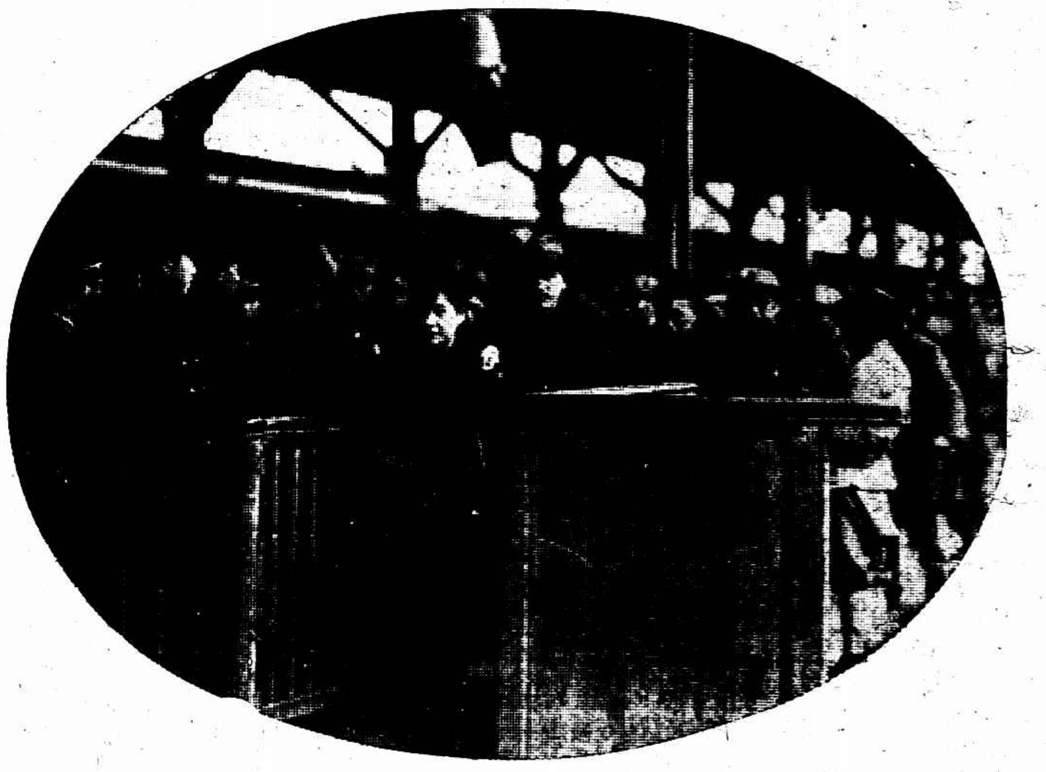

蔣介石偕夫人宋美齡女士自杭州乘車至寧波此影在寧波車站下車時攝 天勝照相

Generallissimo Chiang Kai-shek and Madame Soong Mei-ling arriving at Ningpo by train. The above photo was taken at the Ningpo Station.

常熟厲禁煙賭舊歷新年賭風又熾捉賭亦嚴圖示焚燬賭具情形 周振華

Opium-smoking and gambling are strictly prohibited in Changshoh. During the Lunar New Year, more gamblers were arrested than usual. Picture showing the destruction of the gambling inplements confiscated.

面罩不但可抵抗毒氣比賽足球亦可用之圖示美國學生在賽球時亦戴面罩以使保護其鼻又因雙目短視可配硬玻璃眼鏡於其上觀其形狀頗堪發噱

Masks are not only used against poison gas but also at footballmatches. This American student wears one in order to protect his tender nose, and as he is also near sighted the mask is supplied with spectacles of a specially durable glass.

廈門之東嶽廟建築已歷百年行將拆除收爲中山公園之北路 陳耀家

The Tung Yoh Temple of Amoy, which was biult about a century ago, will shortly be pulled down for the cotstruction of the North Road of the Chung Shan Park on its site.

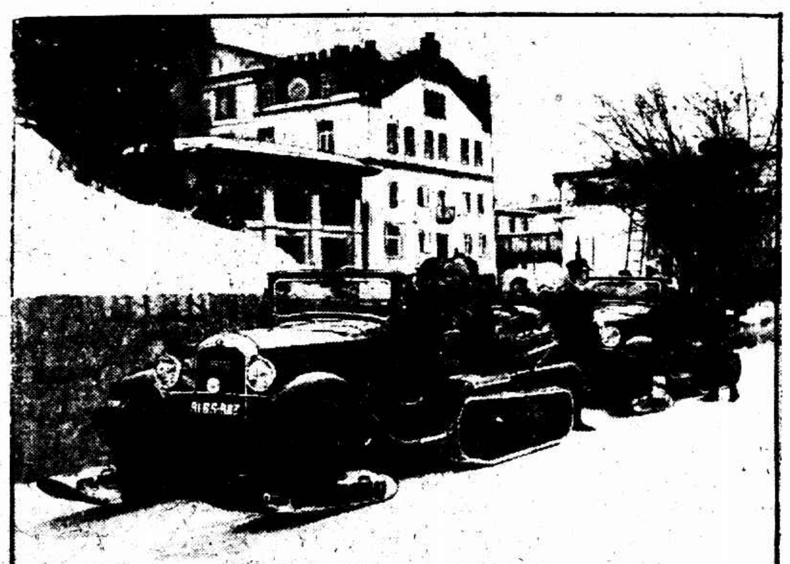

冬季多冰雪之地尋常汽車不甚適用美國聖毛立資城近有適於冬季之汽車發現其後輪作齒狀而前輪之下則裝有簧狀之物

Motor cars for use in winter are equipped with cogged-back wheels and with skis on the front wheels. In the picture a couple of cars are seen at St. Moritz.

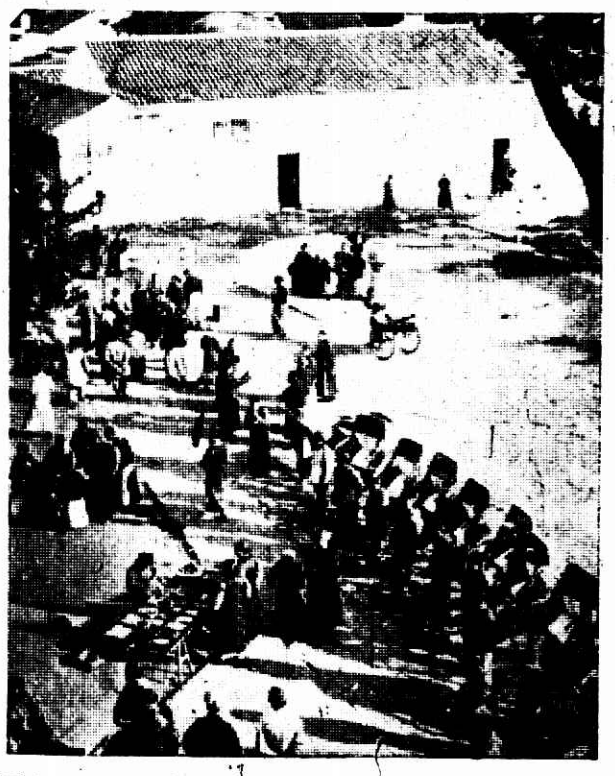

舊歷新年常熟公園附近之游人 周振華

Innumerable people paying visit to the Changshoh Park during the Lunar New Year.

意國威尼斯城聖馬克教堂極爲著名乃該國全國最華麗建築物之一近因其基址有不穩之象國務總理墨索里尼立撥國帑十萬利拉修葺之

St. Mark's Church in Venice, as is well-kown, is one of the most famous edifices in Italy. As the foundation has now shown itself to be somewhat uncertain Mussolini at once dispatched 100.000 lire in order that the necessary repair work could be begun immediately.

各縣連防辦法

兩月內通電話築路

警備部昨開會議

上海紀載

淞滬警備司令熊式輝、爲欲在該部所駐防各地、設法整頓交通、防禦匪患、召集浦東等九區縣長、局長等、昨日開一治安會議、到南匯教育局長沈丕仲、崑山公安局長鄒務三、松江縣長代表鈕長慶、川沙縣公安局長高士純、金山縣長徐桂、常熟縣公安局長張兆祺、太倉縣公安局長代表周士崧、南匯縣公安局長曹小祺、崇明縣公安局長李熙會、嘉定公安局長朱綬、青浦公安局長袁嘉猷、奉賢縣長洪本之、上海市公安局長黃振興、寶山縣公安局長代表魏仁正、上海縣公安局長楊汝欽、淞滬保衛團主任李英石、水警第一區區長池耀宗、及該部熊司令・胡旅長・郭參謀長・高處長・江處長・顧處長・王科長・賴科長・顧科員等二十餘人、主席熊式輝(討論事項)㈠各縣報告關於治安交通一切現狀、㈡各縣提案要求警備部分派軍隊駐防、㈢各縣提案要求警備部力助整頓交通經費、並限期促成、(議決事項)㈠所有提案交警備部參謀處酌量辦理、㈡九區連防保衛治安、各縣長公安局督促辦理之、軍隊因情形不熟、視環境而增設、駐防加重力量、隨時移動、㈢交通方面、分築路通電話兩種、首先着手通電話、次步整理造路、限定二月內一律促成、㈣經費決先由各縣長會同公安局長責負就地籌措、不敷時可由警備部呈請中央由國家建設項下酌量撥出彌補之、警備部處促成地位、㈤其餘各項討論、統交參謀處分別辦理、隨時通知各縣、

謠言止於智者

熊司令之重要談話

日來滬上謠言紛紜、記者特往龍華謁熊司令探詢究竟、熊司令之談話如左、謠言之起因、不過爲中央幾個領袖暫時離開首都、要知編遣會議開完以後、湘閩兩總司令爲收束自己部隊、各回河南山西、蔣主席趁着餘暇來到浙江、順便回故里省親、此爲極平常之事、當此國際環境惡劣之際、非真心病狂之人斷不忍藉此製造謠言、以搖動人心、危害黨國、此種無稽之謠傳、吾人若輕信之、適中被帝國主義者及反動分子挑撥離間之計、蔣主席二三日內即將來滬、馮閻兩總司令亦將陸續返京、各方重要人員皆在首都、第二集團軍之被召回者、乃係在京無職務之第二集團軍總司令的職員、經總部長召回、以便總部取消後有所安插、何敬之總監及張岳軍次長昨均來電言及外間謠言可笑、謠言止於智者、彼造謠者亦終見其心勞日拙而已、

航空救國新紀錄

天氣晴和「成功」號試飛成功

張群在場闢謠傳

西虹飛機製造廠、於昨日下午二時舉行自造飛機「成功」第一號飛航典禮、値天氣晴和、故各界到場觀禮者甚衆、軍政部政務次長張羣、與記者作簡單之談話、張氏謂「近日國府要人以事離京、外間謠言紛起、其實此係某國以外交失利故放空氣、經過相當時間、事實便可證明、蔣總司令約一星期即回京、馮總司令下月亦可晉京、于右任中委任院長說、恐非事實、其赴京期、亦未定、兵工[illegible]中央命令、約在一月後方可實行」

四面夾攻之中

招商局辦事人因而不能怠惰

洪雁賓之至理名言

昨日下午三時、招商局假座西藏路寧波同鄉會大禮堂舉行招商局改組週年紀念大會、到王伯羣代表林實、監督處秘書陳淮生許修直、總辦趙鐵橋、暨各科員等二百餘人、機務科長洪雁賓演說、略謂本局在過去一年中、可說無時無刻不在四面夾攻之中、這個環境在一般人看去似乎很難過、其實兄弟覺得很愉快、很有趣、因我們越在四面夾攻之中、我們越不敢有所怠惰、而且我們因了種種的教訓、實在對我們的進行上補正了不少的錯誤與新興了不少的新方法、這點都是攻擊我們的好處、也是我們有這個難過的日子、才有今天快樂的日子云云、

全國反日會設立招待處

特定職員、今日開始辦公

首都全國反日會代表處、暨警備司令部昨日召集各地反日會代表處招待各地反日會代表處所、又聘定大會職員如下、薛恩竹爲總招待、周參爲總文牘、王志聖爲總幹事、笪發如爲文書、袁澤民許性初爲大會記錄主任、王健民何惟忠張志鴻爲編輯、陳澤民高志賢爲庶務主任、該會定今日起在總處開始辦公、

吳淞財神廟被人搗毀

昨日下午二時許、吳淞淞興路中市財神廟忽有身穿青布短衫褲形似工人者二十餘人手執木棍擁入、將所有木塑神像悉數搗毀、大殿上一切陳設物大半被毀、該廟地點適居市鎮中心、此事發生後、往觀者異常擁擠、吳淞七區公安局區長吳紹璘八區黨部各委員等聞訊、飭派武裝巡警與黨部委員前往彈壓、但若輩早已散走、該廟住持和尚湛華、以該廟早向社會局登記、故於此事發生後、當即具文呈請市政府社會局澈底查究並請求派警保護、

金問泗預備交卸交涉員

金問泗近由國府升任爲荷蘭公使、雖正式任命尚未奉到、金已飭會計科預備移交手續、並準備行裝、一俟新任交涉員到滬、即可移交、

普善路橋工竣通行

市工務局去冬招商建築閘北蘇州河烏鎮路及普善路兩處橋樑、現已竣工、當即呈奉市政府派員分赴該兩處驗收工程、除烏鎮路橋因接通英租界新閘路南堍工程應由租界工部局派工建築、現尚未竣、一時尚難通行外、其普善路橋業已開放通行、

江西路修理暫停交通

南京路以北之江西路、以修理路面、定於今日下午二點起、至明日午刻正、除無軌電車外、一切車輛、悉皆禁止通行、

編遣公債條例下月可公布

本埠財政界消息、前中央議決之發行編遣公債二千五百萬、爲遣散裁兵之用、此項公債條例、財部早經擬定、惟以尚未向各銀行界正式接洽、故未公布、茲悉財長宋子文、財次張壽鏞等、正向各方接洽後、已有端倪、一二日間可以公布、

文電摘要

▲公茂協興振記等輪船公司、航行內地、有被海關阻止情事、特報告航業公會、航業公會據情呈請交通部命令禁止、

▲日商豐原氏勾結我國奸商陳守文等、組織中日漁業公司之消息、甚囂塵上、本市各區黨部認爲係日人經濟侵略之詭計、如見諸事實、則我國紹海漁權、將斷送殆盡、昨六區等各發通電聲斥、並促全國民衆注意、

雙方距離甚遠 甚遠

王正廷對日交涉又一表示

昨日下午一時許、記者在駐滬辦事處得晤王部長、即詢王氏是否即日與芳澤會談中日交涉、(王氏答)彼方未有通知、不知何日會談、(記者問)芳澤對濟案另有新提案、王部長得悉否、(答)或許有之、(問)我方是否容納、(答)此須視其內容如何、如合於我之範圍者、可以容納之、(問)依部長觀、中日交涉形勢如何、(答)雙方距離甚遠甚遠、

中法商約再須數次會議

中法商約第十次會、昨日在外交部駐滬辦事處討論草案、加以審査、法國政府尤我在越南西貢海防河內設領事、我允法在廣西龍州雲南蒙自[illegible]堅持須中國予以相當報酬、最後決定於今日下午[illegible]仍在外交部駐滬辦事處舉行第十一次會議、繼續討論一切、

樂華 優遊

本週俱有球戰

按西人足球會秩序表、樂華定於本星期日下午三時與西捕作史考杯賽、如賽完勝負不分、可延長三十分鐘、又優遊隊定於同日在虹口公園第二球場與海軍作乙組甲錦標賽、

工商業餘足球會明日開賽

共六組

市一體育場工商業餘足球會、於明日(星期日)上午七時三十分起開始比賽、共六組、以後比賽皆在星期日七點三十分起舉行、比賽地點均在市一體育場、工字商字兩組比賽、皆採單循環制、每組各七隊、共十四隊、每隊與本組中其他六隊各賽一次、故每組比賽二十一次、兩組合計共比賽四十二次、每星期日比賽六次、預計於四月中旬比賽即可結束、茲將明日比賽秩序列表於後、

與賽隊名	組別	時間	裁判員
新華與工餘	(商)	上午七點半	張[illegible]
郵務與法電	(工)	上午九點	許學書
樂安與商餘	(商)	上午十點半	孫和賓
華電與上安	(工)	下午一點十分	王[illegible]
南洋與三隊	(商)	下午二點四十分	何春輝
美亞與星光	(工)	下午四點十分	唐沖元

東亞健民比賽足球

今日下午一時在體育場

東亞體專足球隊、勇敢善戰、得本屆中華足球會會字組錦標、今日下午一時、該隊約市一體育場健民隊、在該場一較高下、健民隊隊員、皆任職工商界者、雖組織未久、然已有相當之成績、屆時兩雄相値、當有一番劇戰也、

本週之嶺南

乙組與意令弗拉乙　甲組與漢壁禮

地點虹口公園

嶺南體育會足球隊、今春自出戰以來、未嘗敗北、該會爲多得比賽機會起見、故定于本星期日午後三時、與漢壁禮比賽、雙方勢均力敵、屆時相撲、未知鹿死誰手、同日一時半起、則爲該會乙組與意令弗拉比賽、

上海籃球會

今日秩序

隊名與組別	時間	裁判員
濟醫與浦光(會)	六時	吳邦偉
滬江與依蔭(球)	七時	蔣湘青
慕爾與鷹隊(上)	八時	劉雪松

昨賽結果

(註)廿日華比賽

強華勝中滬	(會)	三七對二五
澄清勝鴻福	(籃)	四四對三
南星勝東吳	(球)	三二對二七

學校日記

▲民治學院 民治學院[illegible]、已將原定上課時間、改於下午五時一刻起、至八時一刻止、並在附近另賃洋房一座、以備遠道學生寄宿之用、[illegible]
▲開明[illegible]英文程度、至大學一年爲止、各部均男女生兼收、定二月二十[illegible]日在[illegible]路口該校舉行入學試驗、
▲振華學校 虹口崑山路[illegible]振華學校、英文夜學、今春除舊生報名外、新生到校索章報名者、絡繹不絕、開日學部一月念八日開學、夜學部二月一日開學、日校中學部尚有餘額、
▲東南公學 法租界[illegible]東南公學、昨日開學、上午十時在第一教室行開學禮、新舊生到者[illegible]二十餘人、現定今日[illegible]上課、各級尚有餘額十名、
▲青年會職業學校 四川路[illegible]青年會職業學校、於昨日(念二)舉行第二次新生入學試驗、各科報名者均極踴躍、應試者計有一百二十餘名、惟因報名投考者衆、故今日(念三)尚須繼續舉行考試一日、定於念五日開學、報名須從速、
▲蘇州旅滬公學 閘北蒙古路中公益里蘇州旅滬公學、已於昨日上午九時行開學禮、定二十五日正式上課、尚有餘額、新生報名者異常踴躍、
▲遠東大學 金神父路底打浦橋南遠東大學、增加科目、添聘教授多名、現定於二月一日開學、業已通知新舊各生、均須於開學日一星期前、繳費入學、故近日該校辦事人員、[illegible]
▲南離公學 閘北[illegible]南離公學、[illegible]日上午行始業式、學生到一百五十餘人、該校[illegible]驗課、體育場[illegible]、[illegible]不久即能實現、

美國批准關稅條約之慶賀

美國國會昨日業將中美關稅條約批准、國府財政部長宋子文氏得訊、特電北平美公使慶賀新約之成功、上海銀行公會亦電致美使表示慶祝之意、

兩路職工之喜音

五十元以下加薪一二成　五十元以上給酬半個月

兩路職工[illegible]、向兩路局要求加薪、以[illegible]、嗣經[illegible]轉呈鐵道部核示、當奉指令、大致以兩路員工待遇較各路爲低、現值國基初奠、災患頻聞、各機關在職人員政府方[illegible]、所請普遍加薪一節尚非其時、仰即曉以大義、[illegible]公[illegible]、[illegible]志努力、共濟時艱、靜候路務整理就緒、度支稍裕、體察[illegible]、[illegible]不能維持生活者、再行分別核議呈部云云、路局長奉令後、特再具文呈部、擬將所有薪工低在二十元以下者酌加百分之二十、在二十一元以上至五十元以下酌加百分之十、俾生活困難者得以稍資彌補、至五十元以上在職各員、並擬一次照現時薪額給予半月、以爲普及暨永久起見、擬俟現在兩路薪額變更時提撥半個月薪款存儲、以備舉辦屬於員工經濟住居教育衛生[illegible]公[illegible]之公共設備、使員工均得實惠云云、現鐵道部已允如所請、

十家藥店解雇職工

調解會決定辦法　雙方簽字

[illegible]

新新職工奉令復工

新經理允履行新約

新新公司全體職工、前日二十一日接到社會局批示、着先復工、靜候核辦、昨日下午三時、各工友均到公司復工、秩序甚佳、新工均自動退出、

社會局批示致工會、[illegible]所請先行復工一節、業經核准照辦在案、乃該公司竟[illegible]、所有被開除職工應候本局依法處理、仰即遵照、

又社會局批令新新公司資方云、呈悉、查該公司在新舊交替之日、與職工發生糾紛、致使罷工、惟罷工期內工資照應照給、該公司隨即開除職工一節、既生事端、應候本局依法處理、仰即遵照、

美商慶祝華盛頓誕辰

美國開國元勳及第一任大總統華盛頓生於一百九十七年前之昨日、故旅滬美商全體休息一天、懸旗慶祝、並開大華飯店舉行跳舞大會、

海軍代表會改下月舉行

海軍總司令部[illegible]已次第成立後、各[illegible]、現因第三次[illegible]代表大會開會在即、故改定於[illegible]月[illegible]舉行[illegible]、

陳紹寬赴京 李葆祁暫代

海軍總司令部改組海軍編遣區辦事處、部中原有人員除大部仍留編遣區辦事處任職外、一部份調任南京海軍署要職、日前海軍署署長陳紹寬召司令部屬官長陳紹寬赴京、

「恒和」撞沉

招商局之電告

招商局[illegible]電、得悉江中在鎮與恒和小輪互撞、恒和沉沒、兩船乘客原因未明、[illegible]請[illegible]、[illegible]

兵工廠職員捐俸賑災

上海兵工廠總務處、昨日通知該廠所屬各機關文云、奉廠長發下兵工署訓令一件、飭遵國府議決捐助災區賑款、凡月俸四百元以上者、捐俸半月、二百元至四百元者、捐俸百分之[illegible]、一百元至二百元者、捐俸百分之二十、分四個月勻扣、按月呈解、奉此遵辦、但一月份薪俸已發、應自二月份開始扣捐、[illegible]

朱樹蒸著　英文法結晶　可作 [illegible] 上海中華書局、世界書局、商務印書館、[illegible] 均有代售

招待法領事

外交部駐滬辦事處處長陳世光、以新任法總領事梅格林到任、前任領事梅理靄、即將赴津就職、特於昨日下午四時、在福煦路辦事處招待、並邀請各界作陪、到約百餘人、

陸餘里房客要求緩拆造

法租界八仙坊陸餘里房屋、爲前任法公廨會審官聶榕臣之產、委託德和洋行經租、查此屋地產、前係公地義塚、由舊姓用價出售、建造不過十六年、尚屬堅固、今聞房東以拆屋改建、引起房客之反響、特各房客委託律師、及請西區商界聯合會交涉、房東已允延期三個月、而房客方面、尚不滿意、要求按照法工部局定章、以二十年爲定、再延四年、

澈查招商局

雙清尙須來

交通部前派秘書雙清來滬調查招商局帳目、昨日(廿一日)雙因事回京、臨行云、日前會同審計院工商部三機關之派員赴滬調查該局帳目、到滬後即由三機關所派各員組織業務債務兩處、分別進行、各員皆須每日到處辦公、報告調查經過、並會商應辦事項、現已有相當頭緒、本人不久須再赴滬辦理未竣事宜、俟調查結束後即將經過情形公佈、

華豐紗廠昨日發工資

吳淞華豐紗廠昨貼佈告、發給工資、全體工友、即於昨晨往領工資、惟廠方恐工人滋事、即將大門關閉、所發工資、完全由大門上之小洞內授出、前日(十九日)下午、有該廠職員陳章漢等二人、往工會抄錄名單、被糾察隊拘獲、在總理遺像前罰跪一小時、始行了事、昨日又有職員王永年受罰三小時、

麻瘋病者達百餘

虹口一英里內

市衛生局實施調查之結果

麻瘋救濟會積極進行收容

衛生局派楊玉階吳利國二醫師會同中華麻瘋救濟會總幹事鄔志堅、曾赴虹口狄思威路與公平路間之華界調查麻瘋、由該處熟悉麻瘋人地址者某君爲嚮導、一至該地、即見草棚櫛比、污穢不堪、居民多江北苦力或偃臥於浜上之船中、當於其間目睹顯著之麻瘋人八名、與家人合居一處、睡同床、飲食同器、不知傳染危險、有麻瘋人劉全眞者、家住虹鎮一千一百十三號、每夜與小兒弟二人同床母年三十有六、眉毛脫落、已染此疾、據久在該處一帶服務之西婦謝博理醫生統計周圍一英里內、至少有麻瘋人百餘名之多、生活異常悲慘云、現中華麻瘋救濟會積極籌備建造上海麻瘋院、以資收容、本市衛生局亦已寄發調查表於各醫院各醫師、俾得上海市麻瘋之眞相、與該救濟會通力合作、

拒毒會搜集毒況近訊

國民拒毒會調查科、對於搜集全國各地禁煙成績及麻醉藥品流毒實況、曾分發全國各縣政府公安局、江海各關、地方法院、以及黨務指委會等民衆團體調查表冊數萬份、該項報告、原限於二月十五日以前截止、現在各方依式填寄來會者、統計共達五百餘件、尙在途中、或未曾填造者、爲數定亦甚多、其中以浙江省各縣爲最踴躍、聞浙江民政廳曾先後通令並播無線電告各縣長、公安局長、分別趕速填造、故其成績爲[illegible]、餘如江蘇、安徽、廣東、江西、湖北、奉天、吉林、湖南等省、亦經先後通令各該省屬縣局、一律依限照塡、不久定有完備報告、全國江海各關[illegible]報塡者共有十餘關、與海關全數尙差五分之四、現由財政部、關務司飭稅務司協助搜集、在司法方面、亦經司法院行政院部、通令全國各高級法院[illegible]屬趕造、直接送會、聞最感困難者、爲各省機關、因全國各省對禁煙組織、各省不同、[illegible]禁煙成績材料殊屬困難、

出售電氣處之抗議

▲報關公所 南北市報關公所昨函公共租界工部局董事會云、披閱各報紀載工部局擬將全體市民所有電氣事業、出售與私人經營、敝公所[illegible]全體市民利益計、對於此舉、斷難緘默、當然否認、蓋市政通例、[illegible]方事業關於共公利益、而含有獨立性質者、[illegible]方自治機關辦理、俾免壟斷舞弊、亦臍合時代之精神、自治行政之趨勢也、且此項事業、若非經納稅人之捐輸、使用人之合作、管理人之心力、安有今日之發展、惟既已公認爲公共利益、豈容讓渡私人、任其操縱、違背辦理、無可諱飾、爲此用特函達、務希貴董事會主持公道、撤銷此議、以敦邦交、而免糾紛、

▲湖北海口兩路商聯會 上海公共租界工部局電氣處、有讓渡於私人團體承辦一案、早經閱報紀滬、聽者譁然、查公共租界工部局之電氣處、即我界內華人日常必需之品、且公共租界電氣處既經爲公家之需物、亦即爲公有之企業、即使渡於私人團體、我華人在界內、既有納稅之義務、應有處分之權利、若輩何敢單獨舉動、實於法律公理、兩有不宜、尙望全滬市民、共同奮起、一致反對、

褚民誼晉京

出席衛生會

衛生部根據中央衛生委員會組織條例第六條之規定、於本月二十三日起至二十五日止、在首都召集中央衛生委員第一次會議、討論全國衛生設施事宜、茲悉中央委員褚民誼昨晚乘車晉京、出席會議、同行者有余雲岫宋梧生顏福慶等[illegible]、褚氏並與顏宋兩君、擬具議案四種、提交大會討論、(一)各通商口埠、應設立花柳病治療所案、(二)設立BCG療苗、以預防癆瘵案、(三)各學校學生各機關公務人員、應施行體格檢驗案、(四)應分設癆病專研究所案、

屠宰稅仍舊

歸肉商認包

本邑屠宰稅、前經省教育經費管理處委派張餘來滬設立收稅所於南市浦東公所內、爲全市肉商反對、醞成罷市風潮、嗣由虞洽卿李英石顧馨一等出而調停、仍歸滬寧蘇三屬肉商認包屠稅、按月解繳、仍照舊額、故張餘之征稅處已撤銷、

穆藕初回來

赴菲參加菲年華會之工商次長穆藕初及工商部秘書等人員、於昨日午後三時乘麥迪生總統號郵船到滬、該船原定二十一日到滬、因在舟山羣島及三夾水二次遇霧、故遲到一日、

商業雜誌紀念刊出版

四馬路泰東圖書局發行之商業雜誌、第四卷第一號紀念特刊、多一百二十餘頁、零售每冊二角五分、如訂購全年者在三月底前祇收成本洋一元五角、並附贈該社與上海特別市農工商局合編之上海特別市國貨運動大會紀念刊一册、(價値大洋四角)茲將本期要目錄下、「上海之糧食問題」「大廳機器鑛廠之特色」「中國泥鐵業過去和將來」「印刷事業與印刷用品」「淺灘價之新發明」、

今天戲目

東海 洪水淹軍記 ([illegible])
中華 情海重吻 (時間)三點　七點　九點 (日價)二角五分 夜二角 三角 四角 六角
共和 綠林紅粉 (時間)一點　三點 九點半 (日價)二角 三角
通俗 女偵探 (時間)一點 七點 九點 (日價)二角 四角 一元 幼童減半
共舞台 水滸傳 全本 日夜戲
大舞台 風波亭 日夜戲 李萬春 孟麗君 林樹森
第一臺 日夜戲
上海舞台 日夜戲

□今日影戲目錄□
夏令配克 漫浪女伶
光陸 寺人思凡
卡爾登 寺人思凡
奧迪安 桃花運
大光明 荒唐戀愛
好來塢劇場 奇變
百星 戰地雙雄
北京 小弟弟
上海 要財又要命
東華 馬戲女

竊青人　戀妓自殺

老父娘舅不允娶妓爲妻

失業後猶…

呑毒藥同衾而眠

阿三親屬必欲老三…孝

住城內九畝地和平里十四號…人王寶螂（六十五歲）之子王阿三、三十五歲、前做珠花業生意、後…婦女剪髮、珠花業一落千丈、致王失業後改做…、現在其娘舅方招生處、王於上年七月與…入馬路餘慶里八號長脚阿五所開妓院內包帳妓女…老三結不解緣、雙情繾綣、王有娶老三爲妻之意、而老三亦願嫁王、但王因經濟緊迫、故延宕…今、尚未實行、嘗向其父要求欲娶老三歸家、其父斥其自無職業、何能娶妻、況係妓女、又…嫌甚深、故不允所請、王又與娘舅帮忙、勸父…娶、亦被其舅拒絕、因此王悶悶不樂、乃與妓女老三屢次備王實行、致王焦急不堪、竟萌短見、…於前晚背人潛呑毒藥、於昨晨四點時、至餘慶里八號情人老三處睡臥、兩人同床而睡、老三睡…昨日上午十點時醒來、見王面色慘白、喉間呻吟…知係服毒、不禁惶駭、當由龜鴇得悉、報告捕房、派探目前往、將王車送仁濟醫院醫治、奈王受毒已深、不及施救、氣絕身死、當將屍體舁入…仁輔元堂驗屍所、由屍父投捕房請求…驗、捕頭准之、旋妓女老三亦至驗屍所看視時、被死者親屬圍住、責以阿三爲你而死、你應披麻帶孝、初該妓不允、後經諸親屬請責、始行…僱服而禮、如王阿三…可謂…

紅帖一張

刁猾父女

…人逼婚

船戶…升坤、偕女張根寶、延律師具狀地方法院、訴張仁強迫結婚、要求脫離關係等情、昨奉謝推事官開庭、訊據原告張升坤供、年四十五歲、上海人、住楊樹浦、張根寶是我之女、我妻早故、我欲到船上、故寄養在妻姊蔣姚氏處、後來蔣姚氏將我女寄養在被告之母…蔣氏處、現在被告張仁要強姦我女、他們說是蔣姚氏將我女許配被告、但我並未出帖云云、證人蔣姚氏不…由其女蔣小妹代表供稱、張根寶向在我母處、於十歲時、過繼到張蔣氏家、並無許婚之事云云、張根寶供、年十八歲、前在蔣姚氏處、爲因她家小孩衆多、於九歲時寄養張蔣氏處、我叫張蔣氏過房娘、民國十五年、張蔣氏家被火焚燬、故我仍住蔣姚氏處、在紗廠作工二年、不料到去年十月初、張蔣氏將我喚去住了廿餘日、購買香燭、將我強迫與其子張仁結婚、我不願、遂即逃至父親船上、現住我姊蔣小妹處、不料他們竟糾衆要來搶我、幸我不在云云、被告張仁供、十九歲、住九畝地青蓮路一百二十四號、在洋貨號爲跑街、張蔣氏爲我母、張根寶是我妻、由她父親許配的、男媒蘇賣生、現在和尚浜開紅木作、女媒張姚氏、係於七歲訂婚、當時曾在二馬路源源旅館薪過酒席、聘禮爲大洋四十元、金飾二件、另外喜果衛糕等費用三十元、張根寶到八歲那年正月初八、即有八字紅帖爲證、…門的、因張根寶有姘夫桃…三夜不歸、故喚其到家、先行洞房的、不料竟逃走、遂將紅帖呈案、經問官察閱一過、勃然大怒、當斥張升坤張根寶刁猾、故諭令將本案撤回、蓋案情已經瞭然、即如張根寶供無婚約、將蔣氏何權過與張蔣氏…理由、官論原告、乃張根寶旣欲涉訟、問官爲保障人權起見、命將原告父女先行交保、候…覆…以免逃避

婚姻問題

不願娶婢爲妻

難解決

自殺

周孟麒、南京人、二十五歲、尚未娶妻、在四馬路西藏路口大中華飯店任檢查之職、家寓洪北唐家弄、其母年邁、乃子物色賢婦、命某公指採心切、常在外面爲館有一婢、略有姿色、母乃托人撫說、一方面疏通孟麒、而周不願娶婢爲妻、於是與母大起口角、…母…固執、以致周於昨晨、憤憤出門、至大中華飯店後、遂飭茶房至日本商店買安神藥水、茶房拒絕之、周乃親自買來、背人吞服、入自己房間安臥、延至昨晚十時半、帳房闖派人催周上差、接九點鐘之夜班、詎料推進房門、見周横臥床上、氣促不能言語、急送醫院、極力施救、不見甦醒、現下生命殊危

怡園堂倌　爬窗跌斃

閘北…怡園茶樓堂倌浙江人葉阿椿、二十歲、昨於…時許、由外游畢回來、因恐老闆責、不敢叩門、乃爬樓窗口爬入、…傷內部甚重、後經送至醫院、於昨午十二時…已不可救藥、旋即殞命

碎窗被呵斥　自縊身死

住居虹口東有恒路河林里三四三八號揚州婦人周戴氏、二十二歲、昨日午晚因碎破玻璃窗、被其姑呵斥、該氏竟氣忿不可洩、潛入房中、解帶自縊、竟其姑察覺、撫之已冰、當即報由…

上海紗廠總大班宅中有盜

警鈴一按……寧國路上趕到大隊探捕

手機關槍掃射

遍體中彈　兩盜死樓上

上海紗廠第一二三四廠之總大班日人黑田K. Kuroda、住楊樹浦寧國路五至六號洋房、其前有一園地、昨日下午六時半、突有衣藍色衫褲之盜匪七名到來、四盜將園門關捕監視、不許行動、三盜乃入住宅、時黑田之弟適在會客室中、當被出槍恐嚇、先將身上金表一只鈔洋二十餘元搜去、二盜即逼令領至樓上搜劫、詎留一盜於樓下、時該宅僕人已知盜劫、乃撳所裝之警鈴、報告捕房、詎爲樓下之一盜察覺、奔至園前、與四盜出門而逸、斯時楊樹浦捕房全體中西探捕與楊樹浦預備隊鐵甲車、亦已先後趕至、開槍追捕五盜未獲、乃圍住該宅、一西捕先至屋後開空槍十餘響以示威、樓上二盜知大隊探捕至、竟不敢下樓、中西探捕見無動靜、即一擁入門、相率登樓、手執手機關槍、掃射匿盜、當在二層樓及三層樓上各斃一盜、遍搜兩盜所持手槍不得、蓋已被匿去、兩盜所中子彈極多、幾滿身是孔、血肉模糊、撲不忍睹、至脫逃之五盜、雖未捕獲、但探捕追擊時、至少必有一二人受傷也

嚇詐五千未成

虞和廸迭接嚇函

堂倌謂係受人愚

住法租界之虞和廸、日前接得郵局遞來恐嚇信數封、勒借洋五千元、否則以手槍對付等語、當由虞報捕、飭探徐裕民拘獲匪徒徐天福一名、帶入捕房、昨解法公堂、請究、原告投訴前情、並將周兩人聲稱、原告接信後、即托信內呈案、又據證人周榮泉張孝民人代爲接洽、當與被告在英租界二馬路口會見、被告定須要五千元了事、否則以激烈手段對付、旋於第二次接洽、始由包探拘案等語、詰之徐天福供、民人向在東洽堂爲堂倌、前由洽客陳壽森囑吾與原告辦接洽、實情受愚、…係供支吾、中西官判徐押西牢二年、期滿…逐出境、恐嚇信銷毀

「天然」「招商」捕獲五人

先後曾犯劫案三起

…關捕房包探…十三號房間內、…十一時三刻、偵悉北京路天然旅館有盜匪…會同華探…前日上午…拘獲本邑人沈生…包探馬宗來、陳耀庭、高晏融等、當往拘獲…有同黨在浙江路二百廿號招商旅館十七號房間內、該探等當往續獲寧波人周祥生、馮志方、楊…

…兩人…孫善坤等四人、帶入捕房、…昨晨解送臨時法院第二刑庭、即據包探馬宗來投訴破獲情形、並稱在…物品搜得、詰查得被告等先後曾犯盜劫案三起、要求展期…兩禮拜云云、詰之被告沈生發…馮志方、供不承認爲盜、周祥生…孫善坤供認與在逃之宋姓及被告沈生發等六人、同往搶劫新閘路三益里某姓家財物、惟因當時被捕察覺、雙方互相開槍、故將所劫銀洋悉數拋棄不諱、而呂福意亦供認與周祥生孫善坤等同往搶劫梅白格路某姓財物、事後分得洋二十元等詞、推事核供、諭各被告仍帶回收押、候改期十四天密再訊

浦東金家橋迭劫案

已獲小癟子一名

浦東金家橋於舊曆除夕傍晚、被…

新閘橋北西崽遭剝劫

…現在浦東某橋充當西崽之常步良、…前晚九時餘、由浦東高橋乘輪來滬訪友、行至新閘橋北突遇匪徒二人、將常身上所穿嗶嘰駝絨裏之夾袍一件、綠線衫一件、夾棉襖褲一套、呢帽一頂、以及鈔洋…數元、一併剝劫而逸

拖出之車夫

公共汽車下

辛難保全性命

黃包車夫江北人…駛出、本月十六號下午六時、拖拉一千四百…十三號黃包車、由北浙南、…至…公共汽車…撞倒、…車…身死、…二時…

妓院中幼女

不堪虐待　私自逃出

十一歲廣東女子羅阿珠、前日在廣東路一帶徘徊、爲包探劉幹泉吳壽山査見、將其帶回總巡捕房、經捕頭詰問之下、據羅女供稱、伊被人價賣予逢裕德興里某廣東妓院內爲娼、因不堪鴇婦虐待、故私自逃出等語、昨晨解送臨時法院、經陳恩普推事略訊一過、論令羅女暫送濟良所留養候核

學徒竊貨

爲老司務打傷

鎮江人卞某、住居小南門外海潮寺東首建裕里十號、開設機器織帶作…

鍾文堯妻妾爭風

□顧琴老九控告贑老七□

竊盜飾物毫無證據

英租界民和里女校書顧琴老九（即顧韻琴）前投法捕房報稱、女子前與文堯姘識、同居華格臬路二百五十二號亭子樓內、詎被鍾之第三妾顧慶氏（即贑老七）乘女子赴蘇州之時、前來擅將女子所有衣物木器等物…共值洋一千餘元、…擄獲一空、求請提究、捕頭遣派包探…法公堂、…先由原告…一條、囑着前來取回、故婦人前往收取、並無衣箱飾物云云、繼由被告出庭辯稱、…（即鍾顧氏又名二囡）稱、婦人亦嫁鍾文堯、同借小房子于華格臬路二百五十三號前樓、原告與鍾文堯同居亭子樓、因正妻顧氏一再吵鬧、後由鍾將房子退去、并由顧氏來搬去棉被茶壺、…可見過原告…

…被告…不過與原告係爲姘識、…知、因爭風而將物件取回、並無有竊盜行爲、…原告所控毫無充分理由、應請撤銷、中西官判…原告所控…無證據、應即將案註銷

無名女屍

剖驗後再核

致死原因不明

前晨八時許、匯山捕房中西探在楊樹浦路平涼路太和街某小弄內、查見一無名女尸、探等遂將該女尸舁入斐倫路驗尸所、昨由臨時法院王建祖推事蒞所檢驗屍體、中西探投案稟明前情、並稱該屍經醫生驗過、全身皮膚上並無何種傷痕、故致死原因不明等語、經王推事核稟、論曰、驗得已死無名女屍、其生前死原因不明、着工部局醫生剖驗後再核

三女工被歐

冤枉廠員

被…行兇

須再詳查

…在…路…六號…絲廠作女工之蘇州婦人徐孔氏・孔阿三・孔彩貞、因故被…毆、…而…孔氏等怨於管車職員孫…生、…於本月二十一日晚六時許、邀同親戚張阿興及無賴多人、擁至該廠、不問情由、將孫姍生拖出、用竹棍將其兇毆、腰部受傷、若狂目的已達、一哄而散、嗣由該廠經理據情報告匯司捕房、一面將傷者車送醫院醫治、前日下午捕房包探王潤和先後將張阿興・徐孔氏・孔阿三・孔彩貞・拘入捕房、捕頭論飭各交二十元保候訊、昨晨解送臨時法院第六刑庭、即據王包探稟明前情、繼由孫福臣具稟…遂被告張阿興…、被告徐孔氏・孔阿三・孔彩貞・確係在場指揮其餘多人、將孫…、傷勢頗重、不能到案…供、在北四川路郵局充當木匠、本月十八號因妻亦被該廠開除、是以同往算取工資有之、二十號下午原告被人毆打之時、我並未前往等詞、而被告徐孔氏・孔阿三・孔彩貞・均不承認、經諸…推事核供、…被告張阿興交六十元…鋪保候訊、並着捕房…包探詳細…改期訊理

一再犯奸而逃

婦人劣性難改

（…）

女的厭故喜新

男的拋棄糟糠

（…）

…僱有學徒王明發、十七歲、因該徒前日竊取貨物質錢化用、爲卞察覺責之、卞旋因有事他出、特囑老司務高長海代向該學徒追問當票下落、詎高因該徒…交出當票、輒用麻繩纏責、以致遍體受傷、後由卞妻曾氏將該徒伴往上海醫院醫治、昨日傷勢大發、腰部腎部等處均有傷痕、曹氏情急、將高扣住、鳴警帶入一區三分所、訊得案關刑事、飭即備文移送地方法院訊究

狀訴售絲不交

被告謂有意敲詐

愈候官判

北京路四十三號某洋行買辦甬人陳渭泉、在山東路三號開設洽豐絲吐號、近被美商乾利洋行延律師在臨時法院狀訴售絲不交、請追損失等情、昨日午後由推事高君湘開庭繼續審理、因原告係美商、故美副領事史蒂芬氏蒞庭陪審、首由見證原告洋行夥邵通甫證明向被告定貨情形、謂去年八月間、因乾利欲購絲吐二百担、乃至被告所開之絲號向被告定購、彼允售一百五担、索價每担銀一百五十三兩、嗣電詢花旗乾利總行、得復還價一百五十二兩、該貨則分九十兩月交付、未訂定單、屆期被告來行、着往驗貨、因洋人無暇、當日未去、迨隔二天、被告忽不肯賣、故至今貨猶未交、至其餘一百擔、係向達記購買、貨已交齊云云、繼由證人絲繭協會代表到案證明絲業交易手續、謂絲業買賣之手續、分兩種、一現貨、毋庸定單定銀、一期貨、即拋盤、則須由買方先付定銀、賣方出給定單、庭上遂傳被告陳渭泉、訊據供稱、我向與邵通甫爲友、去年八月二十二三號邵來向我謂、渠需絲吐二百担、與乾利、現缺一百擔、可否接濟、當答以容我考慮、隔數日、允賣一百担與之、至星期四命邵往驗貨、邵未來驗、直至下星期一、邵始來謂洋人未來、不能看貨、我以其旣不欲買、遂將貨轉賣、蓋此係現貨交易、何能久待、且我係徇邵請賣與邵、而非賣與乾利、今邵忽反噬、實屬有意敲詐、應請明察等語、並延袁漢雲律師辯護、以原告所訴毫無證據理由、請求駁斥、高推事論令退候定期宣判

利刀一柄

僞鈔一張

虹口捕房…探…廣方、昨日午後在…浦路…行人、時…南京人…僞鈔…身…出利刀一柄、五元…鈔票一張、帶入捕房、…押候解究

濟生會派員

救濟火後災民

浦東爛泥渡華商棧後面江北草棚、於十九號午後突遭大火、悉數焚去、詳情曾載前報、茲悉各災民以無家可歸、備受飢凍、曾推出代表數人分投各慈善機關請求救濟、昨由上海濟生會派員攜銀到場、按戶散發銀洋施濟、每戶自四元起、最多者爲十二元、以救目前困苦

今日上海跑馬之預測

▲第一次（一哩三法郎…）㊀…Double Zero ㊁吳縣 Wushen ㊂…
▲第二次（一圈半…）㊀皮司口脫 Biscuit ㊁…Toss ㊂…
▲第三次（一圈半跳浜賽）㊀…Montana ㊁…
▲第四次（兩圈半跳浜台）㊀…Lord Cavendish ㊁…Hooslar ㊂…
▲第五次（一哩虹橋賽）㊀生香 Sunshine ㊁…Inla ㊂…
▲第六次（兩國跳浜賽）㊀…Theatreland ㊁…
▲第七次（兩哩秦利和杯賽）㊀色夭亞山…㊁…White Hawk ㊂…City of Berlin
▲第八次（四分之三哩母馬賽）㊀色特可 Sadko ㊁卡南亭 Canadian ㊂…
▲第九次（四分之三哩拍買賽）㊀衣來克勳 Education ㊁…Leviathan
▲第十次（一哩亭特利克老司賽）㊀格合爾浜去 Glen Falloch ㊁…White Poppy ㊂…
▲第十一次（一哩四分之一預賽）㊀惠羅克老夫 Willowcroft ㊁愛不而沙司 Apple Sauce ㊂…Sunrise Dahlia
▲第十二次…㊀及梅爾 Jimmy Winter ㊁…Royal Lancer

徵婚

美國人某君在滬有相當職業、欲覓一華人習慣語言願求一高尚之華女士爲妻、…函本報…約日面談

生財招頂招貨

茲有北四川路門牌一千九百六十號華僑公司全部生財…招頂…

…律師代表…聲明…民國十八年二月二十二日

氣

徐家匯天文台報告…、昨日大…低而不定、東南風、氣壓…、溫度最高六十二・八度、最低四十三・五度、預測今日多…、…

化痰　止咳

保肺漿

是樂能調肺氣清肺火散肺寒殺肺菌凡日夜咳嗽痰壅劇咳氣喘咳血一切肺病服之立愈

定價大洋一元角小瓶七角半

太和大藥房總發行　四馬路中

各埠藥房均有出售

平湖

縣長赴新倉視察防務

平湖縣長方立、因轄境新倉鎮與蘇省金山接壤、值此共黨活動之時、恐有匪徒潛入、特於二十一日上午雇舟至新倉視察、對於防務方面、已有佈置、當晚回平、

小肉票由家屬領回

乍浦口鎮陸希雲之子文煊、去歲被綁、以四千元贖出、在匪窟救出五歲小肉票一名、名曰沈桐生、係蘆墟北庫葉家圩鄉人、昨由其父沈子良來平領去、

嘉興

商會選出監委

嘉興縣商會改組選舉、執行委員二十五人於二十日正式選出、已誌昨報、監察委員十一人、於二十一日繼續開會選出、其姓名如下、陳永年·張濟能·莫其照·褚杏軒·沈伯涵·董□夫·胡金榮·張開芳·袁芳齋·蔣麟生·馮肅章、

處分開鎗肇禍

嘉興鍾埭鹽警緝長陳得勝、開槍擊傷民婦范張氏、已於本年一月二十二日、將陳緝獲、解送法庭審辦、此案曾由縣府呈報民政廳核示、茲奉朱廳長指令、以陳得勝擅自槍傷民婦、應依律處辦、新篁區警佐查維漢督率無方、着記過一次、鍾埭巡官吳德祖、擅准保釋、難保無徇縱情事、應記大過一次、以示懲戒、

捲煙煤油稅局改組

第二區捲煙煤油局、奉令改組爲第二區捲煙查驗所、所管區域、爲嘉湖兩屬、總所設嘉興、其他在嘉屬之平湖·嘉善·西塘·海鹽、湖屬之湖州·南潯·菱湖·烏鎮·各設分所、查驗員十四人、由省局委定郭濟春·徐定甫·劉壽宇·倪楨祥·嚴祖香·顧翀·周子傑·朱炳臣·吳志浩·鄭寶瑚·夏書·馮祥賢·馮錫範·徐耀等充任、至總所方面、內部又有改組、人員亦將小有更動、

商品陳列館之小潮

商品陳列館、自開幕以來、秩序甚佳、二十二夜映影戲白毛腿、演至九本閉幕、看客認爲尚未完了、羣起責問、好事者更隨聲附和、幸由館長周漢卿巡官閻振揚到場勸導、始無事故、聞縣府對於此事、已飭各所查究、以免再有不幸事故發生云云、

南通

追索交易所帳款

南通交易所股款、於戊辰年除夕、已解決一小部份、現在交易所理事會、查悉往來帳上、江家橋大生副廠、曾於民國十年、借去七萬九千五百元、立有借據、言明一分零五起息、結算至去年年底止、本利共十五萬元、已延律師向該廠董事會追索、以便清理股款、

蚌埠

商民紛電反對苛稅

蚌埠市公安局經常費、每月原規定二萬零三百元、自奉令實行禁止娼妓煙賭後、局長葛昆山因不敷開支、將全埠房舖兩捐各增收十二分之一、月增數千元、連同商鹽糧等捐之月入數千元、及省款九百六十元、每月共收一萬餘元、除每月共支長警薪餉四千餘元外、開銷可餘數千元、葛近復呈准省方加收轉運糧食柴炭竹木等捐、並擬即日開征、全埠商民、莫不極力反對、頃總商會商民協會及十六業分會、已分別急電國民政府中央黨部安徽省政府省黨部、懇予通電制止、以安地方而除痛苦、

蕪湖

曹師長出巡檢閱

十一師長曹萬順、出巡檢閱各旅團營、已定二十二日由蕪啟行、先赴大通貴池一帶、再由貴陽折赴嘉湖等處、同行者除參謀長羅□英外、軍醫軍需軍械三處、亦各派一人隨行、

江天輪尚在擱淺中

招商局之江天輪、由漢下駛、行抵此間擱淺、雖經該公司各輪往拖數次、至今迄未脫險、蓋因該輪已深入沙灘、急求江潮增漲、不易出險云、

[illegible]獲煙土

[illegible]公安第五分局、昨晚在[illegible]查獲煙土九百餘兩、已送總局核辦、

商場行市

釐尚穩定

▲洋釐 昨日釐市尚稱穩定、公會上午[illegible]

外匯鬆動

[illegible]

內匯並不暢旺

[illegible]

大條勿動

昨據倫敦來電、大條勿動、近遠期同爲廿五便士八一二五、（合英匯平二先令八便士半）、中國銀行家先進後出、市平、又美銀仍爲五角七分八七五、[illegible]

標金又跌

[illegible]

棉市平靜

[illegible]

紗市不穩

[illegible]

● 國內匯兌（銀行公會報告各省匯市）

[illegible]

● 各國金銀貨幣價

[illegible]

市價一覽（二月二十二日）（星期五）

● 國外匯票

[illegible]

● 金市（上海錢業公會報告）

[illegible]

● 銀洋錢市

[illegible]

● 上海華商紗布交易所

[illegible]

● 上海華商證券交易所

[illegible]

● 上海麵粉交易所

[illegible]

● 上海物品證券交易所

[illegible]

● 滬北米市

[illegible]

● 滬南米市

[illegible]

● 現貨雜糧

[illegible]

● 油豆餅

[illegible]

● 大連油豆餅電（二月二十二日下午三點二十分到）

[illegible]

● 絲市

[illegible]

● 無錫米市

[illegible]

● 雜糧市

[illegible]

● 無錫紗市

[illegible]

● 煤油

[illegible]

● 利物浦棉市

[illegible]

● 孟買棉市

[illegible]

● 紐約棉市

[illegible]

▲ 船期

▲ 進口輪船報告

[illegible]

▲ 出口輪船報告

[illegible]

外洋輪船報告

[illegible]

滬寧火車表

上行車 / 下行車

[illegible]

滬杭火車表

上行車 / 下行車

[illegible]

上海搬場公司

服務最久

車租每小時四元

像俱嫁粧行李

拆裝搬好

治咳專家

唐拾義

防務久咳丸

上海銀行公會會員

上海四明商業儲蓄銀行

本銀行開設寧波漢口等處、設有新式保管箱庫[illegible]

電話中央（六九三九）（六四〇九〇三八）

冬日嚴寒

兒童愛暖

請用電爐

絕無危險

租費每年弍两

工部局電氣處

白鳳丸

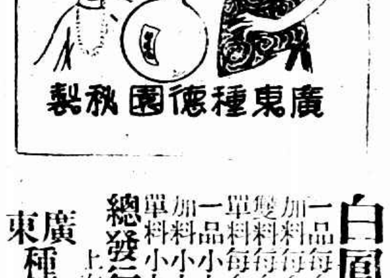

廣東種德園秋製

白鳳丸價目

一品每盒一丸洋一元

加料每盒二丸洋一元

雙料每盒四丸洋一元

單料每盒十丸洋一元

一品小丸每兩洋一元二二

加料小丸每兩洋五角

單料小丸每兩洋三角

總發行所 上海河南路中

廣東種德園老藥局